EL DIARIO PALENTINO

N.º REFUNDIDO 7.102

Fundado en 1882 y 1890

TELEFONOS
1353 REDACCIÓN
1526 IMPRENTA
2006 ADMINISTRACIÓN

EL DIA DE PALENCIA

Depósito Legal P—2—1958

(Franqueo concertado)

DIRECCIONES
DIRECCIÓN Y TALLERES: MAYOR, 99
APARTADO DE CORREOS, 17

VIERNES 6 MARZO 1964

EDICION MADRUGADA

2'00 ptas.

Regresó a Madrid FRAGA IRIBARNE

Manifestó que traía unas impresiones de su viaje a Portugal que superaban todos los cálculos

Lisboa.—El Ministro de Información y Turismo, Sr. Fraga Iribarne, ha efectuado una visita al periódico lisboeta «Diario de Noticias». El Sr. Fraga, cuya estancia en la capital lusitana ha despertado gran interés, fue objeto de una gran recepción en los locales del periódico, ofrecida por el director del gran rotativo. A la misma asistieron también el embajador español Sr. Ibáñez Martín y el consejero de Información, don Pedro Rocamora, personal de redacción del periódico y otras personalidades. En la foto, el Sr. Fraga departiendo con el personal del periódico.—(Foto Europa Press)

Madrid, 5. — Esta mañana, minutos después de las diez, ha regresado a Madrid en el Lusitania Express, el ministro de Información y Turismo, don Manuel Fraga Iribarne, después de permanecer en la capital lisboeta durante tres días en los que fue objeto de una entusiasta y cordialísima acogida. Le acompañaban el subdirector general de Radiodifusión, don Manuel Aznar y el jefe del Servicio Exterior del Ministerio don César Iriarte.

En la estación de Las Delicias aguardaban al ministro el embajador de Portugal en Madrid, subsecretario de Información y Turismo, don Pio Cabanillas, directores generales de Prensa, señor Jiménez Quilez, de Cinematografía señor García Escudero, de Empresas y Actividades Turísticas señor Arespacochaga y de Promoción del Turismo señor Herrera, así como altos funcionarios del Departamento.

El señor Fraga Iribarne al descender del vagón que ocupaba estrechó la mano a cuantos colaboradores le aguardaban y en primer término tuvo unas frases muy expresivas para el embajador del país vecino.

A requerimiento de los representantes de la Prensa, Radio y Televisión, el ministro de Información declaró que traía unas impresiones que han superado todos sus cálculos no sólo por las innumerables atenciones que se le han dispensado en la capital lisboeta, sino por el desarrollo de las conversaciones hispanoportuguesas por virtud de las cuales ha quedado constituido un grupo permanente de trabajo, desde las reuniones celebradas en Gredos, puedo afirmar —añadió— que ahora se ha dado un paso decisivo en las materias que afectan a mi Departamento.

«Por otra parte, terminó diciendo el señor Fraga Iribarne, este viaje tan grato para mí por muchos motivos, deja huella en mi vida, al recordar el momento inolvidable de mi entrevista con el jefe del Gobierno, doctor Oliveira Salazar».—Cifra.

LA ULTIMA JORNADA EN LISBOA

Lisboa, 5.—La última jornada de la estancia de la misión española en Portugal no ha sido tan atareada como lo fueron las de los dos días anteriores, dedicadas a sesiones de trabajo, reuniones y diversos actos.

El ministro de Información y Turismo español, don Manuel Fraga Iribarne estuvo en la Universidad de Lisboa, que le fue mostrada por el rector de la misma, Dr. Paulo Cunha. El estadista español visitó también el Instituto Superior de Investigaciones Científicas Sociales de política ultramarina, acompañado del director de este centro, profesor Adriano Mirira.

Antes de emprender su regreso a Madrid el señor Fraga Iribarne dirigió un mensaje a través de las redes de radio y televisión portuguesas, en el que dijo:

«Con la mayor satisfacción por los resultados obtenidos y por las atenciones que se han tenido para conmigo, es con tristeza como hago esta despedida. Aprovecho, por tanto, gustosamente la oportunidad que me dan para dirigir en este momento un saludo a todos los amigos portugueses.

«Es una satisfacción y un honor para un español —y diré mejor: para un español gallego—, en un momento como este en que se puede contribuir de algún modo a la fraternidad entre los dos países hermanos, continuando la obra como dije varias veces durante estos días, de dos grandes estadistas: Salazar y Franco.

«Muchas gracias, y a todos digo: hasta pronto».—Efe.

Sigue en estado crítico el rey Pablo de Grecia

Se espera un fatal desenlace de un momento a otro

Atenas, 5. — Se informa que el Rey Pablo de Grecia sigue en estado agónico.

Los familiares han sido advertidos por los doctores de que no existe ninguna esperanza, pudiéndose producir el fatal desenlace en cualquier momento.

En medio de la consternación, angustia y ansiedad familiar y nacional, se alzan oraciones pidiendo por el restablecimiento del soberano.

EL REY PABLO RECIBE LA COMUNION

Atenas, 5. — Un comunicado de la oficina política del Rey Pablo I, anuncia esta tarde que el soberano griego ha recibido la Comunión de manos del capellán militar Jerónimos Kotsonis. También han comulgado los miembros de la familia real.

Añade el comunicado que el Rey ha intercambiado algunas palabras con el capellán, quien le ha hablado de su reciente viaje a los Estados Unidos.

Este comunicado ha causado gran sorpresa en Atenas, ya que se esperaba de un momento a otro el anuncio del fallecimiento del monarca.

De buena fuente —señaló la Agencia «France Presse»— se afirma que esta recuperación es consecuencia del empleo de un riñón artificial, que ha permitido al rey salir del estado de coma durante cierto tiempo.

En los medios allegados al Palacio Real se indica que la vida del rey puede ser prolongada de esta forma artificialmente durante un tiempo muy breve, pero —se precisa— no existe ninguna esperanza de curación y el fatal desenlace puede sobrevenir en cualquier momento.—Efe.

«SE HA AGRAVADO AUN MAS», DICE EL PARTE A LAS 20,15

Atenas, 5.—«El estado general del rey se ha agravado aún más», se ha anunciado a las 20,15 (hora local), en el parte facultativo firmado por los médicos que asisten al soberano griego.—Efe.

Una fuerza de las Naciones Unidas mantendrá la paz en Chipre

Resolución aprobada por unanimidad en el Consejo de Seguridad

Sede de las Naciones Unidas, 4.—Texto oficial de la resolución sobre Chipre, aprobada por unanimidad por el Consejo de Seguridad:

El Consejo de Seguridad, teniendo en cuenta que la actual situación de Chipre puede amenazar la paz y la seguridad internacionales y puede empeorar, a menos que se adopten nuevas medidas para mantener la paz y para buscar una solución duradera, considerando las posiciones adoptadas por las partes con respecto a los tratados firmados en Nicosia el 16 de agosto de 1960, teniendo presente el espíritu de las disposiciones pertinentes de la Carta de las Naciones Unidas y la del párrafo 4 del artículo 2 que establece que «los miembros de la Organización se abstienen, en sus relaciones internacionales, de recurrir a la amenaza o al empleo de la fuerza, bien contra la integridad territorial o a la independencia política de cualquier Estado, bien de cualquier otra forma incompatible con los objetivos de las Naciones Unidas».

1.—Invita a todos los Estados miembros, de acuerdo con sus obligaciones según los términos de la Carta de las Naciones Unidas, a abstenerse de cualquier acción o de toda amenaza de acción que pueda agravar la situación en la República soberana de Chipre o de poner en peligro la paz internacional.

2.—Pide al Gobierno chipriota, que es responsable del mantenimiento y del restablecimiento del orden público, que adopte todas las nuevas medidas necesarias para que cesen los actos de violencia y los derramamientos de sangre en Chipre.

3.—Invita a las comunidades de Chipre y a sus dirigentes a que hagan prueba de la mayor moderación.

4.—Recomienda la creación con el consentimiento del Gobierno chipriota, de una fuerza de las Naciones Unidas encargada de mantener la paz en Chipre. La composición y los efectivos de esta fuerza serán determinados por el secretario general, en consulta con los Gobierno de Chipre, Grecia, Reino Unido y Turquía. El jefe de la fuerza será designado por el secretario general, a quien dará cuenta de su gestión. El secretario general, que mantendrá plenamente informado a los Gobiernos que participen en la fuerza, dará cuenta periódicamente al Consejo de Seguridad del funcionamiento de la misma.

5.—Recomienda que la fuerza tenga como misión, en interés de la salvaguardia de la paz y de la seguridad internacionales hacer cuanto esté en su mano para prevenir la reanudación de los combates y contribuir al mantenimiento del orden público, así como al retorno a una situación normal.

6.—Recomienda que la fuerza permanezca estacionada durante tres meses. Todos los gastos derivados de la misma correrán a cargo de los Gobiernos que proporcionen los contingentes y del Gobierno chipriota. El secretario general podrá aceptar también contribuciones voluntarias a este fin.

7.—Recomienda también que el secretario general designe, de acuerdo con los Gobierno de Chipre, Reino Unido, Grecia y Turquía, un mediador cuya misión será, juntamente con los representantes de las comunidades y los cuatro Gobiernos mencionados, facilitar una solución pacífica del problema de Chipre, conforme a la Carta de las Naciones Unidas y en interés del pueblo chipriota y de la salvaguardia, de la paz y la seguridad internacionales. El mediador dara cuenta periódicamente al secretario general de sus esfuerzos.

8.—Ruega al secretario general que provea, de los fondos de la Organización de las Naciones Unidas, a la remuneración y a los gastos ocasionados por el mediador y personas.—Efe.

LA FUERZA INTERNACIONAL

Sede de las Naciones Unidas, 5.—Finlandia, Irlanda, Brasil y Canadá, han sido requeridas oficialmente por el secretario general de la O. N. U, U Thant para que proporcionen tropas con las que formar la fuerza internacional de paz, esta vez destinada a Chipre, como pretendida solución ideal a su conflicto comunitario interno.

Tal ha pensado el Consejo de Seguridad al adoptar la resolución por la que se crea esa fuerza, a la par que faculta al secretario general para nombrar un mediador más, que intervenga en el conflicto chipriota, y para designar un comandante en jefe de la fuerza de paz, la cual operará en la isla durante tres meses, prorrogables por decisión del Consejo de Seguridad.

La resolución creadora de la fuerza de paz, supone cargas económicas a los países suministradores de las tropas, pues han de repartirse los gastos que ocasione la citada fuerza, a los que también contribuirá Chipre.—Efe.

LOS MINEROS DE LENGEDE A ALEMANIA

Madrid.—Después de una estancia de varias semanas en España, donde han permanecido especialmente invitados por el Ministerio de Información y Turismo, han regresado a su país los mineros que víctimas de un derrumbamiento estuvieron enterrados durante doce días en la mina de Lengede. En la foto, los mineros y sus familiares en el aeropuerto de Barajas, poco antes de subir al avión (Foto Europa Press)

El problema del tráfico marítimo y aéreo entre España y Cuba ha sido resuelto de manera muy satisfactoria

Declaraciones del Sr. Garrigues

Washington, 4.—El embajador de España en Estados Unidos, don Antonio Garrigues, ha manifestado que el problema del tráfico marítimo y aéreo entre España y Cuba ha sido resuelto de manera muy satisfactoria, tanto para España como para Estados Unidos.

«Estoy satisfecho, agregó, de que los principales problemas entre nuestros dos países han sido resueltos, y de que la amistad y las relaciones entre ellos hayan quedado establecidas sobre una base sustancial y satisfactoria.

«Espero que en el futuro, termina diciendo, esas buenas relaciones, a las que yo he contribuido a establecer, aumentarán más y más».

El embajador español hizo estos comentarios al abandonar el despacho del secretario de Estado, Dean Rusk, después de haberse despedido del mismo con motivo de su traslado a Roma.

Se informa que el señor Garrigues se trasladará por vía aérea a Nueva York, mañana por la noche, para continuar el viaje el viernes, a México, desde donde proyecta realizar una jira por Iberoamérica y visitar Guatemala, Panamá, Quito, Lima, Bogotá y Caracas, y, posiblemente, Santo Domingo. Espera estar en Madrid a fines de mes y trasladarse a Roma a fines del próximo mes de abril.—Efe.

El ministro Sr. López Bravo regresó ayer a Madrid

Fue recibido por el vicepresidente del Gobierno y otras personalidades

Rabat, 5.—El ministro español de Industria, don Gregorio López Bravo, ha salido de esta ciudad con destino a Madrid, a las 16.10 de la tarde (hora española), después de celebrar conversaciones sobre las relaciones económicas entre los dos países.

El señor López Bravo ha celebrado hoy la segunda fase de sus conversaciones con el ministro marroquí de Economía, Driss Slaui; también se ha entrevistado con el ministro de Asuntos Exteriores, Ahmed Reda Guedira y con el primer ministro, Ahmed Bahnini.

El ministro español fue recibido a principios de semana por el rey Hassan II y ha sido uno de los invitados especiales del monarca en los actos conmemorativos del tercer aniversario de la subida al trono del soberano marroquí, celebrados en Casablanca.—Efe.

LOPEZ BRAVO, REGRESO A MADRID

Madrid, 5. — El Ministro de Industria, señor López Bravo, ha llegado a Barajas en avión militar, acompañado de las personalidades de su séquito y procedente de Casablanca.

En el aeropuerto fue recibido por el vicepresidente del Gobierno, capitán general señor Muñoz Grandes; Ministro del Aire; embajadores de Marruecos en España y de España en Marruecos; subsecretario de Industria y directores generales del Departamento.—Cifra.

CONSTITUCION DE LA OFICINA INTERNACIONAL DE INFORMACION LE LA LENGUA ESPAÑOLA

Madrid, 5. — Se ha celebrado en el Instituto de Cultura Hispánica la primera junta para la constitución oficial de la Oficina Internacional de Información y Observación de la Lengua Española.

Estuvieron presentes don Ramón Menéndez Pidal, director de la Real Academia de la Lengua Española y presidente honorario de la Oficina Internacional, acompañado de los vicepresidentes de honor, don Dámaso Alonso y don Rafael Lapesa; vicepresidente, don Rafael Balbín; secretario general, señor Criado del Val y don Julio García Morejón, como vocal de la primera directiva de este organismo.—Cifra.

SOLIS informa sobre la próxima celebración del III Consejo Sindical

Durante una semana vamos a hablar con claridad y libertad sobre problemas fundamentales, dijo el ministro

Madrid, 5.—El ministro secretario general del Movimiento, don José Solís, acompañado de los vicesecretarios generales y del secretario general de la Organización Sindical, señor Lamata, se ha reunido esta tarde a las siete, con los informadores para darles cuenta de la próxima celebración del III Congreso Sindical.

El ministro agradeció la presencia de todos, manifestó que tras la reunión celebrada recientemente en la que se ha oído la voz del campo, con orden, pero con libertad que es tradicional en la Organización Sindical, se va a celebrar ahora el III Congreso Sindical, que comenzará el lunes con una misa de el Espíritu Santo.

Asistieron a él cerca de un millar de congresistas y en este momento están reunidas comisiones en todas las provincias españolas, estudiando las ponencias para hacer sugerencias.

Hemos recibido, siguió, peticiones de asistencia de cerca de 200 representantes extranjeros pero como éste no es un Congreso Internacional, hemos rogado que se limite el número. Asistirán representaciones de Alemania, Argentina, Brasil, Uruguay, Francia, Bélgica, EE. UU., Inglaterra, Italia, Marruecos, Portugal y están pendientes de enviar representantes otros cinco países.

Durante una semana vamos a hablar con claridad y libertad sobre problemas fundamentales. Habrá mociones, informes y propuestas.

Las ponencias fundamentales serán: «Política sindical», «Función social del crédito» y «Problemas humanos de los campesinos». «Financiación de la pequeña y mediana empresa» y participación de los trabajores en los beneficios y responsabilidades.

Habrá también un informe sobre la evolución económica de España en 1963.

El ministro insistió en el interés humano de alguna de las ponencias como la relativa a los campesinos y en la trascendencia de todas ellas.

Seguidamente, los informadores mantuvieron un coloquio con el ministro para aclarar extremos.

En relación con la comisión permanente, el señor Solís manifestó que servirá para informar al Gobierno y que constituye un órgano asesor de trabajo y un motor para muchas de las realizaciones de la Organización Sindical. «Es, pues, un órgano de actuación periódica y eficaz».

Otro informador se refirió a las realizaciones de los anteriores Congresos. El Ministro recordó la seguridad social agraria en marcha, la pequeña y mediana empresa, la formación acelerada, la formación empresarial, de lo que ya hay solicitadas para los cursillos 4.000 plazas para el primero y 6.000 para el segundo, el apoyo al plan de desarrollo, también se han intervenido muy eficazmente en las disposiciones de todo orden aprobadas por las Cortes en la que los productores sindicales han defendido siempre los puntos de vista aprobados en los Congresos.

Hasta ahora solo lo tenían los representantes de los Ayuntamientos y en las Cortes, pero el Congreso estimó que debia tenerse también en las Diputaciones provinciales. Dentro de muy pocas semanas se celebrarán las elecciones de los primeros representantes sindicales en las Diputaciones.

También se ha pedido la notificación de la ley de convenios colectivos y de cooperativas, que están en estudio.

También fue preguntado sobre si se iban a repasar las peticiones de los anteriores Congresos, y el señor Solís contestó que se haría un repaso de las principales conclusiones.

A otra propuesta respondió que el porcentaje de nuevos congresistas de la Organización Sindical se puede calcular en un 50 por ciento.

En cuanto a la representación de la mujer también ha aumentado el porcentaje de representantes, aumentando se expresen con libertad y autenticidad, para exponer sus puntos de vista, dialogar y después sacar unas conclusiones.—Cifra.

Amenazan a Kruschef

"Morirá en Suecia", advierten por teléfono al dictador rojo

Malmoe (Suecia), 5.—«Nikita Kruschef, el enemigo público mundial número uno, debe tener en cuenta esta advertencia: Nosotros no deseamos ningún mal para Gagarin, pero Kruschef morirá en Suecia».

Esto afirmaba una llamada telefónica anónima recibida en las oficinas del diario «Expressen» de Malmoe, esta mañana.

El diario afirma que la amenaza de una bomba en unos almacenes comerciales que debia visitar ayer el cosmonauta ruso constituye realmente una advertencia contra Kruschef, que visitará Suecia en junio próximo. Otra llamada telefónica, anónima advirtió que debia haber hecho explosión una bomba, anoche, en un restaurante, donde Gagarin debia asistir a una velada en su honor.

Han sido detenidos cuatro jóvenes en relación con las llamadas, pero la policía parece haber aceptado la explicación de que se trata de una broma.

No obstante, la llamada recibida esta mañana en el «Expressen» parece convertir el asunto en algo más serio.—Efe.

El Obispo de Dantzig muere repentinamente

Dusseldorf, 5.—El Obispo de Dantzig, Monseñor Carlos María Splett, ha fallecido repentinamente a los 60 años de edad.

Internado durante ocho años en Polonia después de la segunda guerra mundial, Monseñor Splett se había exilado a la República federal. En 1938 fue nombrado Obispo de Dantzig y tomó parte en la última reunión del Concilio.—Efe.

La Iglesia rusa en el exilio

El arcipreste Troubnikoff, representante de la Iglesia Ortodoxa rusa en el Exilio, director de la Acción Ortodoxa de París y observador en el Concilio Ecuménico Vaticano II, durante la conferencia que sobre «La Iglesia en la Unión Soviética y en el exilio», pronunció en la Sala Internacional de la Casa Sindical de Madrid. En la presidencia, a la derecha, el Rey Simeón de Bulgaria y la Reina de Albania—(Foto Fiel)

Advertencia rusa a Estados Unidos sobre el Vietnam

Moscú, 5.—La Unión Soviética ha advertido hoy nuevamente de las "graves consecuencias" con las que se enfrentarán los Estados Unidos en el caso de que invadan el Vietnam del Norte.

Lotería Nacional

El "Gordo", con 7.500.000 pesetas, para el número 51.378 se fue a Huelva

Madrid, 5.—Resultado del sorteo de la Lotería Nacional «Sorteo de Primavera», celebrado en el día de hoy:

Primer premio: 7.500.000 pesetas, al número 51.378: Huelva. Aproximaciones anterior, 51.377, con 180.000 pesetas, y posterior, 51.379, con 180.000 pesetas. Centenas de 10.000 pesetas a los números 51.301 al 51.400, excepto el 51.378.

Segundo premio: 3.000.000 de pesetas al 46.297, Madrid. Aproximaciones al 46.296, de 90.000 pesetas, y posterior, 46.298, de 90.000 pesetas. Centenas de 10.000 pesetas al número 46.201 al 46.300, excepto al 46.297.

Tercer premio: 1.500.000 pesetas, al 35.107. Aproximaciones de 40.500 pesetas al anterior, 35.106, y posterior, de 40.500 pesetas, al 35.108. Centenas de 10.000 pesetas a los números 35.101 al 35.200, excepto el 35.107.

Premiados con 150.000 pesetas, los números 30.638 y 23.396.

Premiados con 75.000 pesetas, los números 45.554 y 21.098.

Premiados con 50.000 pesetas, los números 12.667, 32.874, 43.246 y 54.611.

Premiados con 30.000 pesetas, los números 44.346, 28.531, 00.883 y 08.457.

Cinco premios de 25.000 pesetas cada uno, a las terminaciones o números siguientes: 8.285, 2.517, 2.552, 4.367 y 1.300.

60 premios de 15.000 pesetas, a las terminaciones o números 739.

Seiscientos premios de 10.000 pesetas, a las terminaciones o números 39 y 85.

599 premios de 10.000 pesetas, a los números terminados en 78.

999 reintegros de 1.000 pesetas, a los números terminados en 8.

M.C.D.2022

PALENCIA AL DIA

Herencia monumental

Esta tarde se habrá hecho entrega, en Madrid, a la Diputación Provincial de Palencia, del premio de un millón de pesetas, que el Ministerio de Educación Nacional dona a la misma, como recompensa por la realización de obras en monumentos histórico- artísticos de la provincia, durante el pasado año.

Con la diputación palentina disfrutarán de este premio las de Barcelona, Gerona y Navarra, también distinguidas por esta dedicación e interés en la conservación de sus monumentos provinciales.

La labor realizada por la Diputación Provincial, a este respecto, ha sido estimable.

En diversas ocasiones hemos ido refiriendo algunas de ellas, que han permitido mantener en su reciedumbre monumental significativas obras de nuestro acervo histórico-artístico, que conviene conservar, por cuanto es una herencia y una riqueza inalienables, cuya desaparición no podría ser compensada con nada.

Esta herencia del pasado, estas piedras venerables que, a menudo, constituyen hitos señeros del estilo arquitectónico de una determinada época, gozaron en Palencia, a través del interés por las mismas de la Diputación, de una protección eficaz, que han permitido conservarlas para nuestro orgullo y deleite.

Que si todo se puede hacer, hasta un rascacielos de 300 pisos, en cuanto las finanzas para su realización no se muestren parcas, ningún oro del mundo será capaz de sacar de la nada una iglesia románica, o un claustro plateresco o una arcada visigótica.

La Junta Provincial de la Hermandad Nacional de Alféreces Provisionales estuvo hoy de fiesta grande. Y con motivo: Celebraron el grato acontecimiento de bendecir e inaugurar su nuevo domicilio social.

Distinguidas presonalidades militares llegaron a Palencia con este motivo, presidiendo este acto que señala una feliz efemérides en la vida de la citada Hermandad.

Jefatura Provincial de Sanidad

Por resolución de la Dirección General de Sanidad de 30 de enero último, (B. C. del E. de febrero), se anuncia convocatoria de inclusión en el Escalafón B de Médicos Titulares que en 31 de diciembre de 1963, hubiesen desempeñado durante 2 años como mínimo plazas interinas de Médico Titular, con nombramiento legal y sin nota desfaborable. Los que soliciten su inclusión deberán cumplir los requisitos que se señalan en citada Resolución.

Palencia, 4 de marzo de 1964.

El Jefe Provincial de Sanidad

S. PAJARES GARCIA

Médico Jefe de los Servicios Provinciales de Puericultura, por oposición
Consulta de Puericultura y Enfermedades de los niños
RAYOS X
Calvo Sotelo, (Jardinillos), 3, 1.º dcha.
Horas: de 12 a 2 *Teléfono, 1650*

NOTAS MILITARES

Requisitoria

Mariano Hernández Salgueiro, hijo de Luis y de Antonia (gitanos), natural de Zorroza (Vizcaya), casado con María Salgueiro Ruiz, también gitana, de profesión calderero, de veintidós años de edad, un metro sesenta y cinco de estatura, pelo rubio, nariz recta, barba poblada, frente despejada y aire marcial, con residencia en La Coruña, Avenida Finisterre, número 250, bajo, soldado perteneciente al Regimiento San Marcial número 7 (Burgos), y recluído en la Clínica Militar Psiquiátrica de Palencia, en período de observación, de la cual se evadió el día treinta de octubre de mil novecientos sesenta y tres, cuyo paradero en la actualidad se ignora, comparecerá en el término de treinta días a partir de la publicación de la presente ante el Comandante de Infantería, don Flores de las Heras Carretero, Juez Instructor del Militar Eventual de la Plaza de Palencia y del sumario número 2-64, que se instruye contra el requisitoriado por mencionada evasión, bajo el apercibimiento de ser declarado rebelde si no lo efectúa, rogando tanto a las autoridades militares y civiles como a sus agentes, procedan a su busca y captura, poniéndole a disposición de este Juzgado, caso de ser habido.

Palencia, a 28 de enero de 1964.—*El Comandante Juez Instructor.*

DIARIO DE AVISOS

FARMACIAS DE GUARDIA. — Durante la semana están de guardia las siguientes:

ZONA NORTE: La de don Mariano Atienza Acitores (Mayor, número 31).

ZONA SUR: La de don Sabiniano Durántez Velasco (Burgos, núm. 4).

Independiente de éstas permanecerá de guardia permanente la farmacia de don Anastasio Arenal (Paseo del Otero, 91).

CUPON PRO CIEGOS

En el sorteo celebrado el día 4 de marzo ha resultado premiado con 500 pesetas el número 454, y con 50 pesetas todos los terminados en 54.

Bendición e inauguración solemnes de los nuevos locales de la Hermandad de Alféreces Provisionales de Palencia

El General Jefe de Artillería de la VII Región militar presidió los actos, en representación del Capitán General

Santa Misa en el templo de Ntra. Sra. de la Calle, y acto en el nuevo domicilio social, oficiando de Pontifical el Dr. Souto Vizoso

Como oportunamente se ha anunciado, en la mañana de ayer ha tenido lugar la solemne bendición e inauguración de los nuevos locales de la Junta Provincial de la Hermandad Nacional de Alféreces provisionales, en Palencia.

El presidente de dicha Junta provincial, don Juan Mena de la Cruz, acompañado de los restantes directivos, recibieron y cumplimentaron en el nuevo domicilio de la Hermandad, al general jefe de Artillería de la VII Región militar, general García Saullo, representando al Capitán general; general Córdoba Samaniego, del Ministerio del Ejército; presidente nacional de la Hermandad de Alféreces provisionales, don Pedro Rubio Tardío; secretario general del Gobierno Civil, don José Luis García Herce, Gobernador civil interino; y restantes primeras autoridades de la provincia.

MISA EN NUESTRA SEÑORA DE LA CALLE

En el presbiterio del templo-santuario de Nuestra Señora de la Calle, Patrona de Palencia, se ha celebrado la santa misa rezada, a las doce del mediodía. Fue oficiada por el capellán de la Junta provincial de Palencia, don Jaime Labrador, y durante la misma predicó el asimismo alférez provisional, don Ramón Estébanez, Párroco de Frechilla.

Presidió el general García Saullo, jefe de Artillería de la VII Región militar, representando al Capitán general; general Córdoba Samaniego; presidente nacional de la Hermandad de Alféreces provisionales, don Pedro Rubio Tardío; secretario general del Gobierno civil de Palencia, don José Luis García Herce, Gobernador civil interino; Gobernador militar de la Plaza, teniente coronel don Valentín Gárate; presidente de la Junta provincial de la Hermandad de Alféreces provisionales, don Juan Mena de la Cruz; presidente y fiscal de la Audiencia provincial, don Benedicto Sánchez Fuentes y don Eduardo Monzón de Aragón, respectivamente; delegados provinciales de Hacienda y Trabajo, don Jaime Fernández López y don Antonio Rodríguez Royuela; Comisario jefe de Policía, don Francisco Carballeda; teniente coronel de la Guardia Civil, señor López Alén; teniente coronel don Evaristo Martínez, por la Fábrica Nacional «Santa Bárbara», de Palencia; teniente de Alcalde del Ayuntamiento, don Manuel Melendro; presidente y vicepresidente de la Junta de Alféreces provisionales de Valladolid, señores Bustamante y Planas; así como la Junta provincial en pleno de la Hermandad de Alféreces provisionales, y otras representaciones civiles y militares de la provincia.

En el presbiterio ocupaba su sitial, al lado del Evangelio, el Prelado de la Diócesis, doctor don José Souto Vizoso, acompañado del canónigo don José Suárez.

El templo se hallaba completo con numerosos fieles, en su mayoría alféreces provisionales y familiares de los mismos.

Terminada la santa misa, se cantó la Salve popular.

BENDICION E INAUGURACION DE LOS NUEVOS LOCALES

Finalizado el acto religioso, las autoridades y asistentes se dirigieron a los nuevos locales, de la Junta provincial de la Hermandad de Alféreces provisionales, sitos en la planta tercera del edificio número 98 de la calle Mayor Principal.

El Prelado, en primer lugar, procedió —revestido de pontifical— a bendecir los locales, asistido por don José Suárez, canónigo, y el párroco de San Miguel, don Luis Madrigal.

Terminada la bendición, el doctor Souto Vizoso dirigió la palabra a los asistentes, felicitando a la Junta provincial de la Hermandad de Alféreces provisionales, de Palencia, que al inaugurar nuevos locales abría camino para una más estrecha unión entre los asociados, recomendando a la Hermandad insistiesen en su cometido de formar a la juventud para continuar la consecución de una España católica y unida; insistió asimismo en la información que sobre la Cruzada española (y su sentido espiritual y religioso) debe darse a los jóvenes, continuadores del entusiasmo y principios de los veteranos Alféreces provisionales, y finalizó rezando un responso por los Alféreces provisionales caídos en general en la Cruzada de Liberación.

HABLA EL PRESIDENTE DE LA JUNTA PROVINCIAL DE PALENCIA

Una salva de aplausos recogió las palabras finales del Prelado, que fueron acompañadas de su bendición a los asistentes.

Inmediatamente después dirigió la palabra el presidente de la Junta Provincial de la Hermandad de Alféreces provisionales de Palencia, don Juan Mena de la Cruz, quien justificó la inauguración de los nuevos locales como medio material para lograr la continuidad y la vigencia del espíritu del veterano Alférez provisional, por lo que se refiere a la salvaguardia del propio espíritu y sentido del glorioso Alzamiento Nacional. Se refirió a que ahora es asimismo necesaria la presencia de tal espíritu, para ir manteniendo briosamente el ideario de la Cruzada española ante ciertas corrientes intelectuales de actualidad que vienen a ser una nueva edición de lo que en definitiva empujó a nuestra Patria a la pasada Cruzada de Liberación. Manifestó que una de las tareas fundamentales de la Hermandad de los Alféreces provisionales es la de dedicar sus esfuerzos a llenar una gran laguna que existe en la juventud española, creando en los muchachos de hoy la auténtica continuidad de la generación del 18 de julio. El señor Mena fue muy aplaudido.

A continuación las autoridades y asistentes recorrieron las dependencias del nuevo domicilio social de la Junta provincial de la Hermandad de Alféreces provisionales de Palencia, en las que se sirvió un vino español.

Posteriormente las autoridades y miembros de la Hermandad de Alféreces provisionales de Palencia, se han reunido en una comida fraterna en un céntrico hotel palentino.

ESCENARIOS Y PANTALLAS

ESTRENOS CINEMATOGRAFICOS

REY DON SANCHO

«EL SEXTO HEROE». — Nacionalidad: norteamericana.— Director: Delbert Mann. — Intérpretes: Tony Curtis, James Franciscus y Bruce Bennet.— Producción: Universal Internacional, 1961. — Fecha de estreno: 4-3-1964.

«El sexto héroe», es sobre todo, una película de intérprete. Tony Curtis encarna la figura de un soldado de raza india, Ire Hayes, exaltado a la fama al formar en un grupo que colocó la bandera norteamericana en la cima del Subirachi, en Iwo Jima. Y Tony Curtis nos da una interpretación extraordinaria de la reacción de este personaje —negativa— ante la muerte de un compañero y su exaltación como héroe, por algo que él mismo juzga como un hecho fortuito. La actuación de Tony Curtis —antes encasillado en personajes fáciles— nos muestra aquí a un gran actor y es, lo mejor del film.

Partiendo de unos personajes y hechos históricos Delbert Mann vuelve a plantearnos, con su mediocridad acostumbrada —como en «Marty»— un tema de ambiciosas pretensiones, que, naturalmente, no puede resistir un análisis profundo. Su realización es irregular, sin embargo, llega a interesar su película. Mantiene la atención del espectador buscando, como siempre, la conmiseración por el protagonista, hombre «desplazado» por las circunstancias.

Hay momentos brillantes, otros de alguna monotonía; en ocasiones acierta con la emoción requerida y a veces se le escapan las situaciones que no llega a explotar, pero, con todo, como decimos, la película se ve bien y llega a interesar.

Buena fotografía en blanco y negro.—**R. de G.**

LA PEÑA DEL ADIOS

Ni siquiera un abrazo de despedida. Les dijo adiós desde lejos. Cuando Francisco Javier iba desde Roma a Lisboa para zarpar a la India, pasó cerca de su casa. Sin embargo, no entró en ella. Esto es lo que dice la historia.

La tradición popular, siempre delicada, ha orlado la anécdota de poesía. En una de las colinas resecas que protegen el castillo de Javier, se levanta a un lado del camino un altozano. Desde él se divisa abajo el castillo.

Francisco de Javier pasó en silencio por aquel camino. Un impulso de su corazón detuvo al caballo, lo desvió, lo subió al montecillo. Allí estaba su casa. La veía, la veía a pesar de las lágrimas. Adivinaba en los torreones el brillo de las lanzas de guardia. Parecía percibir el ruido cóncavo de las caballerías sobre el empedrado del patio de armas. Presentía, sobre todo, el agitarse de sus hermanos tras aquella ventana alargada.

El caballo se impacienta al ver alejarse la comitiva, baja rápido el camino y trota hasta incorporarse al grupo. Francisco Javier siguió en silencio por aquel camino.

Hoy los labriegos han colocado en el lugar una roca tosca, la peña del «adiós».

Los Santos tienen a veces cosas tan suyas que no se comprenden sino miradas desde muy arriba. ¿Pudo ser una este desprendimiento de la casa familiar? De todos modos Javier fue apóstol de ese rasgar fibras de la peña del «adiós». Dios no olvida un detalle, sobre todo a la hora de premiar.

Ayuntamiento de Palencia

AVISO A LOS GANADEROS

Con esta fecha queda abierta al servicio público la Parada de Sementales Equinos del Estado, compuesta por cuatro sementales, tres caballos de tiro y un caballo de silla. Lugar, Avenida del General Goded. (Orilla del Río).

Palencia, 5 de Marzo de 1964.

GOBIERNO CIVIL

El Gobernador, a Madrid

En el día de ayer se ha desplazado a Madrid, el Excmo. Sr. Gobernador Civil, don Francisco Queipo de Llano y Acuña, Conde de Toreno, para asistir a la entrega de premios que la Dirección General de Bellas Artes concede a las Diputaciones Provinciales que más se han distinguido en la conservación del Patrimonio Artístico; entre las cuales figura la Diputación de Palencia. Al acto asistieron los Excmos. señores Ministros de Gobernación, Educación Nacional y Vivienda.

Durante su ausencia se ha hecho cargo interinamente del Gobierno Civil el Secretario general del mismo, don José Luis García Herce, y de la Jefatura del Movimiento, el Subjefe provincial, don Martín Martínez Mediavilla.

¡SOLO FRENTE A CIEN PISTOLAS!

INMINENTE ESTRENO en el Teatro Principal

TEATRO PRINCIPAL

HOY:

¡Programa doble!
«EL GRAN ESPECTACULO»
(Pases: 5, 8 y 11)
«AHI VA OTRO RECLUTA»
(Pases: 6'30 y 9'30)
Toleradas para menores

CINE REY DON SANCHO

Sesiones: 5, 7'30 y 10'30

GRANDIOSO EXITO

«EL SEXTO HEROE»

Tony Curtis

(Mayores de 16 años)

CINE AVENIDA

Continua desde las 5

PROGRAMA DOBLE:

«FEDRA»

(Pases: 5 y 8'45).

y

«ESCALA EN TOKIO»

(Pases: 7 y 10'45).

(Mayores de 18 años)

CALIFICACION MORAL:

«El gran espectáculo» (3); «Ahí va otro recluta» (1); «El caballero de Gascuña» (1); «Hong Kong» (3); «La taberna del irlandés» (2); «Mi amigo Flipper» (1); «Un rayo de luz» (1); «Rogelia» (3); «Valle prohibido» (3); «El sexto héroe» (3); «Fedra» (4); «Escala en Tokio» (3).

Ministerio de la Vivienda

Colegio Oficial de Agentes de la Propiedad Inmobiliaria

PALENCIA

El «B. O. del Estado» núm. 49 de fecha 26 de febrero publica el anuncio de convocatoria para ingreso en los Colegios Oficiales de Agentes de la Propiedad inmobiliaria de toda España, al que pueden concurrir los que reúnan las condiciones que determinan los números I y II de la base primera de dicha convocatoria.

El Pte., P. O., el Secretario, ARAGON. Plaza Mayor, 6, 1.º, T. 26-26.

DELEITESE CON UN BUEN LIBRO

PIDA LAS ULTIMAS NOVEDADES A

I. G. DIARIO-DIA

Mayor, 99

Entrega a la Diputación de Palencia del Premio de un millón de pesetas

Por haberse distinguido en la restauración de monumentos histórico-artísticos

Al acto asistieron los ministros de Educación, Gobernación y Vivienda

Madrid, 5.—Los ministros de Educación Nacional, señor Lora Tamayo, de Gobernación, teniente general Alonso Vega y de la Vivienda, señor Sánchez Arjona, han asistido esta mañana a la una, en el Salón Goya, del Ministerio de Educación Nacional, a la entrega de premios a las Diputaciones Provinciales que más se han distinguido en la restauración de obras en monumentos histórico-artísticos durante el pasado año.

Las Diputaciones premiadas en el concurso, al que concurrieron doce, han sido las de Barcelona, Navarra, Gerona y Palencia.

También asistieron al acto el subsecretario de Educación Nacional, Legaz Lacambra, los directores generales del Departamento, el director general de Administración Local y los directores de las Reales Academias. Por las entidades premiadas asistieron los presidentes de las Diputaciones, señor Marqués de Castell Florite, Lloret, Herrero y Heras, los gobernadores civiles, señores Hellín, López Cancio y Queipo de Llano y representaciones de los Ayuntamientos respectivos.

El jefe de la sección de Enseñanza Artística, señor Falcón, leyó las órdenes de creación de los premios, el acta del jurado calificador y la orden de adjudicación de premios, según la propuesta del jurado.

El director general de Bellas Artes, don Gratiniano Nieto, pronunció unas palabras en las que afirmó que era una satisfacción proclamar los nombres de las cuatro Diputaciones premiadas, cada una de ellas con un millón de pesetas, por su labor para restaurar y conservar el tesoro artístico nacional. Diputaciones, siguió, de muy distinto régimen jurídico y de diversa potencia económica, que han coincidido sin embargo, en este afán artístico realizando una gran labor.

Seguidamente, los ministros procedieron a la entrega de los diplomas y de un relieve, obra del artista don Venancio Blanco, a cada uno de los presidentes de las Diputaciones premiadas.

Por último, el ministro de Educación Nacional, señor Lora Tamayo, dijo que iba a pronunciar unas palabras de felicitación y de gratitud. De felicitación a las Diputaciones que han recibido el premio y que han respondido a la llamada de este Ministerio para salvar el patrimonio artístico. Hoy, siguió, he firmado la convocatoria de estos premios para 1964 y sé que el número de aspirantes se ha incrementado notablemente.

Mi gratitud a las Diputaciones beneméritas, que han trabajado utilizando su patrimonio, por el Tesoro nacional artístico de tanto valor y en el que las jóvenes generaciones pueden seguir paso a paso, la historia de España.

Hay que seguir laborando, ya que no sólo tenemos una gran riqueza arquitectónica sino pictórica y escultural. Se va a crear el Instituto de Restauración, que está a disposición de todos y que es un gran empeño de Su Excelencia el Jefe del Estado. Especialmente me dirijo a los gobernadores y presidentes de Diputaciones que han de ser fundamentales en esta obra.

Terminó enviando su felicitación a todos.

En nombre de las Diputaciones premiadas, el Marqués de Castell Florite, pronunció unas palabras de agradecimiento por el estímulo recibido.

La Diputación de Barcelona destinará el importe del premio, que como hemos dicho, es de un millón de pesetas, a la realización de obras en el palacio de la Diputación Provincial; la de Palencia, a las obras del castillo de Monzón de Campos; la de Navarra, a las obras de la catedral de Pamplona, iglesia de San Saturnino, iglesia de Santa María de Fierro, y Colegiata de Tudela y la Diputación de Gerona, a las obras de la torre del Fum, y a las iglesias de San Pedro, San Quirce, Santa María, San Miguel de Crulles, San Julián de Boada, San Pedro de Besalu, Santa María de Rosas y San Cristóbal de Baget.—Cifra.

CASA DE SOCORRO

LESIONADOS. — El personal de servicio en la Casa de Socorro ha prestado asistencia médica a los siguientes:

Angel Guardo, de 13 años, que sufría herida contusa en la región fronto-parietal.

Mauro Vázquez, de 16 años, exploración del conducto naso-faríngeo, por alojamiento de cuerpo extraño.

Teófilo Pesquera, de 49 años, contusión erosiva en la región frontal, shock traumático y erosiones en la nariz, por accidente de circulación.

El proyectado matadero industrial

Se quiere implicar en el proyecto a todos los ganaderos palentinos

Días atrás ha quedado formalizada la inscripción en el Registro Mercantil de "GAPASA" (Ganaderos Palentinos, S. A.), la entidad constituída dentro del Sindicato de Ganadería para el montaje en Palencia de un matadero industrial, capitalizado por los propios ganaderos.

Asimismo ha sido remitido al "Boletín Oficial del Estado" el programa fundacional de la entidad, para la legal culminación de cuantos trámites la Ley determina para estas asociaciones. Su publicación oficial se espera sea realizada en breve.

Por otra parte, la comisión sindical, que ha echado sobre sus espaldas la responsabilidad de llevar a buen término esta idea continúa sus contactos con empresas especializadas en el montaje de mataderos industriales, del tipo del proyectado y mantiene relaciones con varias firmas extranjeras, que se han interesado por el proyecto.

Pretende esta comisión dar la mayor amplitud posible a la idea y si inicialmente las reuniones con ganaderos han sido un tanto reducidas en cuanto a número, débese ello al criterio de lograr la mayor agilidad y rapidez en las gestiones previas. Una vez culminada con la aceptación y éxito, de todos conocidos, la etapa inicial, los miembros de la comisión han programado, además de las gestiones que se continúan llevando a cabo, la celebración de nuevas reuniones, tanto en la capital como en otras zonas provinciales, a fin de informar a los interesados de cuanto con este proyecto se pretende alcanzar y brindar a todos los ganaderos palentinos la posibilidad de tomar parte activa en la empresa, para ellos y por ellos pensada.

Solemne "Vía-Crucis" en la Santa Iglesia Catedral

El viernes, 6 del corriente Marzo y hora de las ocho de la noche

Nuestro amadísimo y Rvdmo. señor Obispo con la fervorosa insistencia de nuestra Santa Madre la Iglesia y con el santo afán de que sus amados diocesanos sepan corresponder y de hecho correspondan del mejor modo posible al amor infinitamente misericordioso de Dios Nuestro Señor, nuevamente nos invita a la práctica del piadosísimo Ejercicio del «Vía-Crucis», haciendo notar que «es Primer Viernes de mes» el de la presente semana.

La finalidad de tal indicación es el que, de conformidad con los fervorosos cristianos, procuremos corresponder todos a las Divinas Exhortaciones que en tales *Primeros Viernes de mes* nos hace nuestro Divino Redentor al presentarnos su Divino Corazón en la forma que lo hizo a santas piadosísimas personas.

¿Cómo lo presentó? «Abierto por la lanza de uno de los soldados que le crucificaron; coronado de espinas; ostentando la cruz en que murió clavado de pies y manos; y haciendo brotar fuego de amor divino»; haciendo notar a continuación con verdadero lamento la falta de correspondencia que se tributa a tan infinito Amor Divino; y exhortando después a los verdaderos fieles cristianos a que sean ellos perseverantes en dicha correspondencia al Divino Amor, y a que se interesen además por la conversión y pacificación del universo mundo.

¿Procuramos todos corresponder lo mejor posible? ¡Cuánto puede ayudarnos a ello —a las piadosísimas y amorosísimas invitaciones del Sacratísimo Corazón de Jesús— el piadosísimo Ejercicio del santo «Vía-Crucis»! ¡Cuánta gloria con ello podemos dar a Dios Nuestro Señor! ¡Cuánto bien podemos impetrar y alcanzar en beneficio de la Humanidad toda, tan necesitada como está de *unión* y de *paz* en las actuales circunstancias!

Convencidísima de ello nuestra Santa Madre la Iglesia lo recomienda extraordinariamente, enriqueciéndolo con indulgencias de modo extraordinario como a ningún otro Ejercicio de Piedad.

No dejemos, pues, de asistir devotísimamente al supramencionado *Ejercicio* del *«Vía-Crucis»* y unidos en espíritu a nuestro Excelentísimo y Rvdmo. Sr. Obispo, imploramos abundancia de dones y gracias del Espíritu Santo, en pro del felicísimo éxito del presente Concilio Ecuménico Vaticano II, resumiendo de este modo nuestras fervorosas súplicas.

Nueve días de Gracia con la Novena de la Gracia

Los cultos en San Francisco están siendo muy concurridos

El miércoles comenzó, como ya saben nuestros lectores, la Novena de la Gracia, en honor de San Francisco Javier, misionero y evangelizador de las Indias y de tantos territorios que ha sido, por sus méritos, designado como Patrono de las Misiones.

En el templo de San Francisco, de los PP. Jesuítas de nuestra capital, ha comenzado la Novena de la Gracia. Se dice en numerosas misas tanto por la mañana como por la tarde. Y es consolador ver en casi todas ellas el templo lleno, con numerosísimas comuniones en todas ellas, que muestran la religiosidad del pueblo palentino y la devoción por San Francisco Javier.

El miércoles dió la bendición a los fieles el ilustrísimo señor vicario capitular y en días sucesivos la irán repartiendo las diferentes Ordenes Religiosas misioneras establecidas en nuestra capital.

El Padre Moneo S. J., con su elocuente palabra, exhorta en la mayoría de las misas la devoción a esta Novena de la Gracia, que hará, a no dudarlo, el milagro de que muchos estén nueve días en gracia. Lo que, en fin de cuentas, es una verdadera maravilla espiritual.

La Novena —repetida, como decimos, en numerosas misas—, sigue día a día, y a las siete y media de la tarde es radiada para que se aprovechen de ella los pueblos de nuestra provincia.

LADRILLOS

huecos dobles, tabiqueros, muros, caravista. CERAMICA SAN JUAN. Fábrica: Camino de la Miranda. OFICINAS: Plaza León, 1. Telf., 3244

Club de Amigos de Alemania

Hoy viernes proyección de documentales cinematográficos

En el Club de Amigos de Alemania, se celebrará hoy viernes día 6, a las ocho de la tarde, una sesión de proyecciones cinematográficas, a base de los siguientes documentales cedidos por el consulado de Alemania en Bilbao:

«El Señor está a la vera del camino", sobre el significado de las cruzadas-ermitas de diferentes estilos en Alemania; "La necesidad crea la inventiva" (la formación de pequeñas y modernas empresas, dirigidas por refugiados; "Espejo alemán números 101 y 110".

Todos los documentales están hablados en español. Se invita a este acto a los socios, familiares y simpatizantes.

✝

PRIMER ANIVERSARIO DEL SEÑOR

Don Eusebio Cuadrado Rancaño

(Médico)

QUE FALLECIO EN MAGAZ DE PISUERGA
el día 8 de marzo de 1963

a los 65 años de edad

Después de recibir los Santos Sacramentos

D. E. P.

Su desconsolada esposa Ana María Ruiz; hijo Eusebio; hija política Angelita Durango; nieta Ana Ninfa; hermanos Conaldo, Jacobo, Faustina, Santiago y Felipa; sobrina Ana María Alonso; hermanos políticos, sobrinos, primos y demás familia,

Suplican a sus amistades una oración por el eterno descanso de su alma.

El funeral que se celebre el día 7 en La Unión de Campos (Valladolid), y las misas que se celebren el día 8 en las Parroquias de Magaz de Pisuerga, Reinoso y el día 9 en la de Villaviudas, serán aplicadas por el eterno descanso de su alma.

M.C.D.2022

ESCENARIOS Y PANTALLAS

El cine dió a Amadeo Nazzari tres cosas: bienestar, disgustos y solidez económica

"Sólo he tenido ambiciones profesionales: así puedo conservar la cabeza para elegir los papeles que me convienen"

Su ilusión: hacer el Cid, cuya vida conoce a fondo

Cuando entré en el «plató» del estudio la voz de Amadeo Nazzari lo llenaba todo. Era una voz potente, bien matizada y castellana.

Se rodaba una secuencia dentro de un viejo y destartalado carromato de circo. Nazzari cerraba un trato...

De vez en cuando se oía a Juan de Orduña. «Magnífico. Estupendo. Perfecto. Pero vamos a hacer una toma más».

Y otra vez los focos, la cámara, el diálogo... «Abajo espera la muerte». Una más sobre el circo.

Es la película 132 del famoso actor italiano.

—Y no ha sido fácil, amigo —me dice en un descanso—. Sobre todo en estos últimos años en que hay un gran plantel de actores que vienen pegando fuerte. Mastroiane, Alberto Sordi y Victoriano Gassman obligan a mucho...

Tiene el cabello y el bigote casi blancos. Ello le envejece un poco aunque todavía es un hombre joven. Tiene, una colosal estatura, 1,90 y una cordialidad que anima al diálogo.

El famoso actor de cine Amadeo Nazzari junto al pequeño «600», que se ha comprado para utilizarlo durante su estancia en Madrid, donde rueda su película 132

(Foto Europa Press)

LA RAZON DE CONTINUIDAD DE SU FAMA

—¿A qué debe la continuidad de su fama después de tantos años?

—Triunfar es muy fácil. Al menos para mí no fue difícil. Entré en el cine por la puerta grande cuando ya había cumplido veintiocho años y llevaba tras de mí la experiencia de diez años de teatro. Pero mantenerme no ha sido fácil. Usted pregunta el motivo. Muy sencillo. No he tenido ambiciones económicas. Sólo profesionales. Ello me ha hecho conservar la cabeza para poder elegir aquellos papeles que me podían dar fama. La perdición de un actor es el elegir papeles tirados.

No es la primera vez que Amadeo Nazzari viene a España. Para él es un viejo y conocido país al que «ama tanto como a Italia».

—He estado una docena de veces. La primera vez fue en el año cuarenta y ocho. Entonces no pasé de Barcelona. Pero para mí fue todo un descubrimiento. Porque donde yo nací, Algueró, un pueblecito de Cerdeña casi todo el mundo habla catalán.

—¿Y qué película vino a rodar entonces?

—«Los ángeles duermen».

BIENESTAR, DISGUSTOS Y SOLIDEZ ECONOMICA

A ésta siguieron en años sucesivos «Conflicto inesperado», «La puerta abierta» con la desgraciada Marta Thoren y otras.

—Pero mi mayor orgullo fue encarnar en el cine la figura del personaje español «Juan de Serrallonga».

Ciento treinta y dos películas proporcionan a un actor muchas cosas.

—¿Qué le ha proporcionado a Amadeo Nazzari?

—Bienestar y disgustos. Y sobre todo una solidez económica que ofrecer a mi mujer y a mi hija.

Ella se llama Irene Genma. Y la pequeña, que sólo tiene seis años María Evangelina.

Cierto es que me casé ya muy mayor. Pero sólo lo hice cuando estuve convencido de que era la mujer para toda la vida. El matrimonio es algo muy serio. Si uno no está preparado para ello es mejor permanecer soltero que buscar la desgracia a quien no nos ha llamado sino que libremente hemos elegido.

No es una frase. Es una realidad. Amadeo Nazzari desde el día que se casó hace ocho años forma con su mujer un matrimonio ejemplar que no se ha separado ni un sólo día. Precisamente en el momento en que le entrevisto está esperando la llegada de Genma y de su hija que han venido con él a Madrid.

—Siempre viajan conmigo. Uno se casa para tener una compañera. Y esta película más que por mí, la he aceptado por mi mujer que tenía una gran ilusión en conocer Esaña. Ella es griega y ya sabe usted que los griegos se parecen en muchos aspectos a los españoles.

—¿Qué papel le gustaría hacer que ya no haya hecho?

—El del Cid Campeador. Conozco su vida al dedillo. Y puedo asegurarle que no hay personaje más extraordinario que él.

—¿Y qué papel no le gustaría hacer aunque le ofrecieran mucho dinero?

—El de un hombre malo. El público me quiere como soy...

Y a fe de buen hombre que Amadeo Nazzari es un tipo extraordinario.

J. P.
«EUROPA PRES»

Sus facciones parecen modeladas a puñetazos

JEAN PAUL BELMONDO: "El cine me ha encasillado por el físico, pero yo soy un romántico"

Trabajará en «ESCAPE LIBRE», otra coproducción hispano-franco-italiana

Por JAIME PEÑAFIEL

JEAN PAUL BELMONDO

(Foto Europa Press)

El famoso actor francés Jean Paul Belmondo ha llegado a Madrid. No es la primera vez que visita la capital de España. Precisamente hace muy poco tiempo y con motivo del combate de boxeo valedero para el título de Europa entre Luis Folledo y Laszlo Paff, Belmondo estuvo aquí aunque no salió del Palacio de los Deportes.

—Siempre he sido un gran aficionado a este deporte del que fui profesional antes de trabajar en el cine.

Jean Paul Belmodo, un muchacho amable, cordial y sobre todo correcto no tuvo inconveniente en posar para los numerosos fotógrafos que le esperaban en el aeropuerto de Barajas donde incluso accedió a contestar a todas las preguntas que se le hicieron en una improvisada rueda de Prensa; al pie mismo del avión que le había traído de París.

—Allí ha quedado mi mujer, que tenía una gran ilusión en este viaje. Pero nuestros hijos están en edad escolar y no ha tenido más remedio, que sacrificarse. Otra vez será.

NIÑO GRANDE

Con su aspecto de hombre duro, de facciones hechas como a puñetazos Jean Paul Belmodo es como un niño grande desgalichado y al parecer sin preocupaciones.

—El cine me ha encasillado debido seguramente a mi físico pero yo le aseguro que soy un romántico. No hace aún muchos años que yo me paseaba por los jardines públicos de París soñando al pie de los monumentos obra de mi padre.

Jean Paul Belmondo, que nació en París en 1933 es hijo de un famoso escultor. Aunque comenzó sus estudios con aprovechamiento pronto los dejó para seguir los cursos de comedia de Raymon Girard.

—Desde que tuve uso de zazón, siempre me gustó el teatro. Por ello en cuanto pude, escapé de casa y me marché con un compañero a interpretar comedias de dos personajes por las capitales de provincias. Al terminar mi «turné» ingresé en el Conservatorio.

EL PRIMER PAPEL

Un segundo premio de interpretación le valió un papelito para «Amor y piano» de Feydeau. Fue entonces cuando los productores descubrieron lo que había bajo la ironía y la desenvoltura de Jean Belmondo. Y no recurrieron a él.

—¿Cuál fue su primer papel de importancia en el cine?

—Uno que me dieron en «Los tricheurs». Fue importante en mi vida artística porque me dio la oportunidad de demostrar que podía hacer algo en el cine.

—¿Y su papel más importante?

—Realmente nunca sabe uno cuál ha sido el papel más importante que se ha interpretado o que se va a interpretar. Pero para mí tiene muy buenos recuerdos el que me dieron en la película «A doble vuelta», donde daba la réplica a Madelaine Robinson. Era un papel que primitivamente debía interpretar Jean Claude Brialy pero que por razones de salud no pudo hacerlo. Esta película fue el comienzo de mi carrera.

—¿Cuántas películas ha interpretado desde entonces?

—Unas treinta.

COPRODUCCION

—¿Cuál es el motivo de este viaje a Madrid?

—Voy a interpretar el principal papel de una película sobre contrabando de oro junto a Jean Segerd y Fernando Rey. Creo que su título en castellano es «Escape libre». Es una coproducción de España, Italia y Francia.

—¿Le molestan los papeles que le encomiendan?

—Si me molestaran no los aceptaría. Lo que ocurre es que también me gustaría salir un poco de este cine violento en el que me han encasillado. Y yo sirvo para otra clase de papeles. Un ejemplo de ello es «Medea» la única obra dramática de mi carrera y que fue un éxito. Pero por lo que se ve el público paga por verme hacer el bruto..

Y este es su caso en el que las apariencias engañan. A pesar de su facha Jean Paul Belmondo es un hombre amable y cordial. Al menos esa ha sido nuestra impresión.

«EUROPA PRESS»

Cine-noticias

«LOS EUROPEOS» DE BERLANGA-AZCONA-CREACH

Madrid.—Vittorio Gassman será el protagonista, junto con Alfredo Landa, de «Los europeos», según fuentes bien informadas. «Los europeos» será dirigida por Luis G. Berlanga, según un guión de Berlanga, el humorista y escritor Rafael Azcona y el periodista Lean Creach.

«EL SILENCIO» AL RETIRO EN LA ARGENTINA

Buenos Aires.—«El silencio» de Ingmar Bergman ha sido retirado en las salas tras dieciséis días de proyección, por orden gubernativa. Un magistrado ha calificado la película de «obscena».

LA GRAN PELICULA DE ASTURIAS

Madrid.—Rafael Seano es el más reciente fichaje por el productor Jesús Rubio para un importante papel en su próxima película «Jandro», con la que se espera conseguir la gran película de Asturias. Julio Coll será el director.

FILME JAPONES PARA CHARLTON HESTON

París. — Charlton Heston ha recibido una propuesta para interpretar con Hoshiro Mifune «Shuten Doji», que dirigirá el año próximo Hiroshi Inagaki. El actor norteamericano podrá ser también coproductor de la película. «Shuten Doji» relata las aventuras de un holandés que naufraga y llega a la costa japonesa, en donde es acogido por un bandido nativo.

EL MINISTRO DE INFORMACION Y TURISMO DEBUTARA EN EL CINE

Madrid.—El ministro de Información y Turismo, señor Iribarne, debutará en el cine interpretándose a sí mismo en «Festival en Mallorca», donde entregará los premios del I Festival Internacional de la canción de Mallorca. El guión ya está escrito.

PAOLO STOPPA Y BURT LANCASTER HARAN DE PAYASOS

París.—Paolo Stoppa y Burt Lancáster participarán en la gala de la Unión de Artistas, que anualmente se celebra en el Circo de Invierno de la capital francesa. Los dos actores representarán una parodia de payasos musicales.

La imagen y sus palabras

¡OH, JIM...!

—¡Oh, Jim...! ¿Por qué lo hiciste?

—...

—¡Sabía que te matarían! ¡Lo sabía! (Sollozos).

—...

—Pero tú nunca quisiste escucharme. Eras terco como una mula.

—...

—¡Oh, Jim! ¿Por qué jugaste con dos barajas? ¡Dime! ¿Por qué?

—...

—Esto tenía que suceder algún día. Si hubiéramos huído cuando era tiempo... (Gemidos).

—...

—Nuestro amor no podía durar. Estaba condenado al fracaso. Y ahora ¿qué será de mí? ¿Qué haré sola?

—...

—¿No puedes decirme nada...?

—...

La chica gime y solloza cada vez más quedamente. Los focos iluminan la dramática escena. El director, sentado cómodamente, levanta la mano y dice:

—Corten. Vale, muchachos. Esto ha salido muy bien.

El protagonista se levanta y se quita la chaqueta de punto.

—¡Vaya! Otra vez me ha tocado la china. Margaret, ¿sería pedirte demasiado que llorases con menos fuerza? Sabes que me da el hipo. (Verídico. Ocurrido en un estudio londinense durante el rodaje de «The Informers»).

(EUROPA PRESS)

ALMACENES ELECTRICOS
SUHECA, S.L.
• CONDUCTORES
• TRANSFORMADORES
• MOTORES Y GRUPOS
• MATERIAL DE ALTA
• PEQUEÑO MATERIAL

¡SERVIDORA DOMESTICA! La Dote de Matrimonio, tienes que solicitarla al Montepío, antes de haberse realizado el casamiento.

LA SEMANA TEATRAL EN MADRID

Por M. DIEZ CRESPO

"La noche de la iguana", en el Cómico.-Un teatro nacional portátil y otro de Cámara y Ensayo.-Otras noticias

«La noche de la iguana» es la obra dramática más reciente de Tennessee Williams. Se desarrolla en tierra caliente de México, bajo el símbolo del gran lagarto de la iguana. Un gran lagarto al que los chicos atan para matarle, y después ofrecer su carne, según dicen, exquisita.

Tennessee Williams, ve así el destino de los seres humanos. Unos seres atados por algo, debatiéndose furiosamente por recobrar su libertad. Ha buscado el clima caliginoso del trópico. En este clima arden las pasiones que vienen luego a desatarse sin medida ni norma elemental, como las tormentas de aquellas tierras. El autor pone en marcha el motor de su cerebro y lanza a sus personajes como fuerzas ciegas de la naturaleza. En «La noche de la iguana», cada personaje es un irresponsable ante su propio destino. Todos están poseídos del mal, empujados por el instinto del sexo hacia el despeñadero. Y llega a tales extremos la perversidad de este Williams, que ha pasado en cada personaje un símbolo del engranaje de la sociedad, para hacernos ver que todo está corrompido.

Bajo las palmeras, bajo el cañizo del hotel cercano a la jungla, todo es pasión y muerte, envueltas en podredumbre, en miseria, en falso puritanismo. Pero lo malo de todo esto, no es ya propia maldad. Que el autor pone en sus personajes, sino la pesadez, la falta de «garra» que esta obra tiene. Yo llegué a pensar en que tal vez no estuviese logrado el «clima» escénico. Llegué a pensar en la interpretación mediocre que presenciamos. Llegué hasta pensar en la versión española. No puede negársele a Tennessee un lenguaje poético propio, difícil de trasladar a otro idioma. Pero no; porque si todo esto que hemos apuntado es cierto, también lo es el hecho de que en Nueva York, los críticos le han dicho lo mismo que nosotros ahora, a este Tenessee de «La noche de la iguana».

En efecto, la comedia es farragosa, con escasas sorpresas, con diálogo lento y muy pobre imaginación. Parece como si el autor hubiese hecho una recopilación de todos los pensamientos de sus anteriores obras, y nos los ofreciese ahora, con muy escasas reservas argumentales. El clima denso, fogoso, desordenado como la naturaleza; el hombre desasosegado por ese delirio de su libertad; el sexo pesando en todas sus acciones; el desconcierto entre lo que es, y lo que debe ser, todo esto, imaginado fogosamente por Tennessee, no logra encauzarse escénicamente.

El público protestó y apladió. Me pareció no obstante, injusto el pateo. Porque Tennessee Williams, con sus defectos, es un poeta y un autor respetable. Y si en esta obra no acierta, en otras sí ha acertado rotundamente, con personalidad indiscutible. Insisto en que lo del pateo me pareció injusto, porque hay que ver las obritas que hemos presenciado en estos Madriles, lamentablemente ovacionadas. Yo pidiría a los que provocaron la borrasca en el Teatro Cómico la otra noche, que no faltasen a ningún estreno. Vamos, si es que el pateo fue «desinteresado» y objetivo.

Lina Rosales estuvo un poco apagada. Andrés Mejuto, y María Luisa Ponte, algo más acertados. Los demas, con muy escaso interés personal. El director González-Vergel, vio bien la obra. Movió bien a los personajes. Se metió en un difícil empeño; en un laberinto, como es «La noche de la iguana», del que personalmente, fue el que salió más airoso.

UN TEATRO NACIONAL PORTATIL, Y OTRO DE CAMARA Y ENSAYO

Para la próxima temporada se pondrá en marcha un teatro nacional portátil. Tendrá capacidad para unas mil personas, y será destinado especialmente, a centros fabriles y agrícolas de toda España. Se trata por parte del Ministerio de Información y Turismo, de llevar el teatro a todos los rincones del pueblo español.

Este teatro portátil, según las noticias que hemos tenido del propio Ministerio, es moderno de estructura, y posee todos los adelantos y comodidades.

Asimismo, el Ministerio de Información y Turismo, ha creado el Teatro Nacional de Cámara y Ensayo. Este teatro ya estaba instituido, pero funcionaba muy esporádicamente. A partir del próximo mes de octubre, el Teatro Nacional de Cámara y Ensayo, comenzará a funcionar sin interrupción, poniendo en escena obras de autores nuevos, españoles, o de autores extranjeros «no comerciales». Tendrá su sede este nuevo teatro nacional, en el Recoletos. Lo dirige Modesto Higueras.

LA COMPAÑIA DE TEATRO INSULAR

Se ha constituido en Madrid, la Compañía de Teatro Insular. Carlos Ballesteros actor y director, es el alma de esta nueva formación escénica que, patrocinada por el Ministerio de Información y Turismo, recorrerá las Islas Canarias a partir del 15 de abril próximo. La jira artística insular, durará cinco meses. Llevan obras españolas clásicas y modernas. Integran la compañía, entre otros, Aurora Redondo, Charo Soriano, Pilar Bienert, Ramón Durán y Carlos Ballesteros.

(Exclusiva de PYRESA)

PLASTIFILM
(MARCA REGISTRADA)
Para soldar las roturas de planos de papel vegetal y de toda clase de delineación y los de pergamino, tela, cuero, etcétera, sin cintas ni parches
De venta en
I. G. DIARIO=DIA
PALENCIA

ENTREVISTA MINIATURA

Nos estamos ganando al público

MIGUEL PALENZUELA CONFIA EN EL RESURGIR DEL TEATRO ESPAÑOL

Pero el cine español está muy mal

Por Samuel PRIM

Miguel Palenzuela es uno de estos actores españoles de sólido prestigio entre los profesionales, pero que, quizá por haber descuidado el importante factor de las "relaciones públicas" o porque sus películas no han sido de tipo sentimental, carece de una verdadera popularidad.

—¿Dónde y cuándo nació?

—En Avila y hace 29 años. Al cumplir el año y medio, mi familia se trasladó a Barcelona, por lo que me considero catalán.

—¿Cómo empezó profesionalmente?

—Primero estudié en el Instituto del Teatro, luego hice teatro de cámara y, finalmente, debuté en el "Windsor" de Barcelona en la compañía Pequeño Teatro, que dirigía Miguel Narros.

—¿Su última película?

—"Valiente", de Luis Marquina, sobre la vida del torero Jaime Ostos. Hago el segundo papel del film: el apoderado del torero.

—¿Su mayor éxito teatral?

—Como éxito popular, "El comprador de horas", con Nuria Espert y como éxito artístico, "Panorama desde el puente", con Pedro López Lagar. Tenga en cuenta que sólo llevo seis años en el teatro.

MIGUEL PALENZUELA

(Foto Europa Press)

—¿Está contento con su carrera?

—Estoy contento de haber elegido la carrera de actor dejando la de profesor mercantil que poseo, pero no estoy contento del estado actual de la misma. Creo que estoy en un punto muerto. Necesito reemprender la marcha procurando dar, no un cincuenta por ciento de mí mismo, como hasta ahora, sino un cien por cien.

CINCO PELICULAS

—¿Cuántas películas ha interpretado?

—Cinco. Siempre en papeles de protagonista. De ellas quiero recordar "Rapsodia de sangre", de Isasi, con Vicente Parra y "El sabor de la venganza", de Romero-Marchent, con Gloria Milland, recién terminada. Ultimamente he dejado un poco el teatro para dedicarme más activamente al cine.

—¿Cuáles cree deben ser las cualidades fundamentales de un actor?

—El trabajo y el estudio. En otras palabras, la honradez profesional.

—¿Cómo ve el ambiente teatral español?

—Excelente. Nos estamos ganando al público.

—¿Y el cine español?

—Muy mal. Son tantas las cosas que fallan que es imposible encontrar un solo responsable.

—¿Qué consejos daría a un actor que empieza?

—Ante todo, que una vez comprobada su vocación de actor, no tenga miedo a lanzarse. Después, una vez dentro de la profesión, que tenga la valentía de juzgarse a sí mismo y si ve que profesionalmente "no cuenta", se retire inmediatamente.

"EUROPA PRESS"

La actriz de eterna sonrisa

Isabel Garcés lleva hechas actualmente doce películas

En Madrid actuó treinta años consecutivos en el Infanta Isabel

Por *Fernando GELAN*

Isabel Garcés es una mujer simpatiquísima que se presta en seguida a conversar con su eterna sonrisa. Isabel Garcés ha entregado toda su vida al teatro, pero actualmente se ha lanzado a una carrera en pos de la fama cinematográfica. Pero, ella se acuerda de sus comienzos, y del teatro, porque es un «venenillo» que dura mucho tiempo para olvidarlo.

—Empecé en el teatro cuando tenía siete años. Me acuerdo que mi primer papel fue el de un «paje», en una obra de Benavente que se titulaba «El príncipe que todo lo aprendía en los libros». Así empezó mi carrera artística, hasta que formé por primera vez en una compañía de profesionales.

—¿Con quién actuó entonces?

—En París debuté con Catalina Bárcena. Fue en el Teatro Fémina, y representamos «Canción de cuna». Desde entonces no he dejado nunca de trabajar.

TODO

—¿Con qué faceta del teatro se siente más identificada, la comedia, el drama, lo cómico?

—Con todo. Yo hacía de todo. Comedias dramáticas, cómicas... Yo estrené muchas comedias de autores españoles. De Serafín y Joaquín Alvarez Quintero, de Benavente, y otros: «El peligro rosa», «Las de Abel», «Las de Caín», «Ni mucho ni poco, sino todo lo contrario»...

—¿Muchos galardones?

—He tenido varios. Premio Nacional de Teatro. Crítica de Barcelona. Nacional de Cinematografía. Crítica de Valladolid. Medalla de Oro de Bellas Artes.

—¿Qué motivó su paso del teatro al cine?

—Interpretaba en Madrid, «Una gran señora», y un día me visitó César Amadori, para que interpretara un papel en su película. Yo no quería, pero cuando se terminó de representar esta comedia y detrás iban a poner una comedia policíaca que no me gustaba, decidí hacer aquel papel que me ofreciera Amadori.

—¿Cuántas películas llevas hechas en la actualidad?

—Doce.

LAS DOS COSAS

—¿Qué te gusta más, el teatro o el cine?

—Las dos cosas, cada una en su forma. El cine, desde luego, llega a lugares donde no va el teatro... pero yo he hecho mucho teatro y seguiré haciéndolo siempre. En Sevilla precisamente, cuando la Guerra de Liberación, estuve en el primer Teatro de Sevilla una temporada enorme, sin que los sevillanos me dejaran irme. Y en Madrid he actuado consecutivamente más de 30 años.

—¿Qué opina usted de la «baja forma» del teatro?

—No hay baja forma en el teatro actualmente. Lo que pasa es que si dan comedias malas, el público sale disgustado y habla mal del teatro. Pero si les dan buenas comedias, hablarán bien y aumentará la afición.

—¿Cuáles son los futuros proyectos de Isabel Garcés?

—Teatro y cine y cine y teatro. En Méjico quizá haga una película, pero depende del trabajo que tenga en España.

«EUROPA PRESS»

M.C.D.2022

DEPORTES

II CAMPEONATOS Nacionales de la O. J. E.

Han dado comienzo en esta provincia las fases eliminatorias para los Campeonatos de Baloncesto, Balonmano y Balonvolea en las categorías de arqueros y cadetes.

El pasado domingo día 1 del actual, se celebró la primera eliminatoria de baloncesto en la que contendieron catorce equipos de cadetes y otros tanto de arqueros, siendo el resultado como sigue:

CADETES:

Aguilar-Barruelo, gana Aguilar por 30-24; Saldaña-Guardo, gana Saldaña por 24-7; Herrera-Calahorra, gana Herrera por 2-0; Venta de Baños-Monzón, gana Monzón por 20-4; Osorno-Astudillo, gana Astudillo por 13-12; Herrera-Aguilar, gana Herrera por 32-28.

Quedando para la semifinal: Herrera, Saldaña, Monzón, Astudillo y Palencia.

ARQUEROS:

Venta de Baños-Dueñas, gana Venta de Baños por 22-8; Aguilar-Barruelo, gana Barruelo por 24-16; Osorno-Astudillo, gana Astudillo por 8-2; Saldaña-Carrión, gana Carrión por 14-12; Monzón-Venta de Baños, gana Venta de Baños por 9-6; Herrera-Barruelo, gana Herrera por 22-12; Palencia-Autilla del Pino, gana Palencia por 42-1.

Quedan para la semifinal: Venta de Baños, Astudillo, Carrión, Herrera y Palencia.

Las eliminatorias de balonmano y balonvolea se celebrarán el próximo domingo día 8 en la forma siguiente:

En Saldaña, Arqueros: Balonmano: Saldaña-Guardo; Balonvolea: Saldaña-Guardo. — Cadetes: Saldaña-Guardo; Saldaña-Guardo.

En Carrión de los Condes, Arqueros: Carrión-San Mamés; Carrión-San Mamés. — Cadetes: Carrión-San Mamés; Carrión-San Mamés.

En Aguilar de Campoo, Arqueros: Aguilar-Barruelo; Aguilar-Barruelo. —Cadetes; Aguilar-Barruelo; Aguilar-Barruelo.

En Monzón de Campos, Arqueros: Amayuelas-Autilla del Pino-Monzón.

En Venta de Baños, Arqueros: Venta de Baños-Dueñas; Venta de Baños-Dueñas.

En Palencia, Cadetes: Venta de Baños-Monzón; Venta de Baños-Monzón.

En Osorno, Arqueros: Osorno-Astudillo; Villaherreros-Abia Torres; Lantadilla-Santillana. — Osorno-Astudillo; Santillana-Herreros; Espinosa-Villagonzalo. — Cadetes: Osorno-Villaherreros; Espinosa-Astudillo.

En Herrera del Pisuerga, Cadetes: Herrera-Alar; Herrera-Alar.

Entrenamiento de los seleccionados españoles, en SEVILLA

Dudas: Del Sol y Gento

Alcalá de Guadaira (Sevilla), 4.—La selección nacional de fútbol ha quedado concentrada en el "Hotel Cromana" de esta localidad, excepto el jugador madridista Gento que no ha llegado.

A las cuatro de la tarde los jugadores marcharon a Sevilla para efectuar un entrenamiento.—Alfil.

ENTRENAMIENTO

Sevilla, 4.—Los preseleccionados para el partido contra Eire han realizado su primer entrenamiento en el campo del Betis a las órdenes del seleccionador señor Villalonga. Después de unos ejercicios físicos fueron divididos en dos grupos de ocho para disputar un partido de entrenamiento. En el equipo granate formaron Pepín, Colo, Olivella, Calleja, Amancio, Pereda, Marcelino y Lapetra. En el que vestía camiseta verde estaban Iribar, Zoco, Gallego, Fusté, Rivilla, Veloso, Villa y Luis. Vencieron los primeros por cuatro tantos a tres. Marcaron por los vencedores Lapetra (tres), que evidenció una excelente forma y Amancio. Los goles de los vencidos fueron logrados por Luis, Rivilla y Gallego. Todos los preseleccionados acreditaron buen estado físico.

Mañana se jugará un partido de entrenamiento contra el Sevilla Atlético, del Grupo Doce de Tercera División.—Alfil.

TODOS EN BUENAS CONDICIONES

Alcalá de Guadaira (Sevilla), 4.—Después del entrenamiento efectuado esta tarde por la selección nacional de fútbol en el campo de Benito Villamarín, los preseleccionados regresaron a su punto de concentración en Oromana.

Según ha manifestado el seleccionador nacional, señor Villalonga, todos los jugadores se encuentran en magníficas condiciones físicas.

El señor Villalonga dijo que probablemente dará a conocer la alineación definitiva el próximo domingo. Agregó que con Gento no se puede contar hasta el viernes, como máximo.

También dijo el señor Villalonga que el delegado de la UEFA, don Agustín Pujol, había visitado a los directivos de la Juventus para gestionar la cesión de Del Sol.—Alfil.

Nuestra quiniela

1	G. Tarragona-Gerona	1
2	Tarrasa-Vich	1
3	Mataró-Reus	1
4	Granollers-Condal	1
5	Lérida-Sabadell	1
6	Menorca-Ibiza	1
7	At. Baleares-Mahón	1
8	Saguntino-Alcoyano	1
9	Alcira-Castellón	1-X
10	Toledo-Talavera	1
11	Torrijos-R. Vallecano	X-2
12	Tomelloso-Calvo Sotelo	1-X-2
13	Badajoz-Extremadura	1-X-2
14	Cacereño-Villarrobledo	1-X-2
RESERVAS		
1	Gandía-Carcagente	1
2	Alcalá-Leganés	1

El Inter, semifinalista de la Copa de Europa

Otro probable: el Borussia de Dortmund

Milán, 4.—En partido de vuelta de cuartos de final de la Copa de Europa para campeones de Liga, el Internazionale de Milán ha vencido al Partizán de Belgrado, por dos tantos a uno.

Dado que el «Inter» había vencido por dos a cero en su primer encuentro, jugado en Belgrado, el club italiano se califica para las semifinales.

El Real Madrid ya está calificado para dichas semifinales por su victoria sobre el Milán.—Alfil.

EL BORUSSIA, OTRO PROBABLE SEMIFINALISTA

Praga, 4. — Por 4 tantos a 0 ha vencido el Borussia de Dortmund al Dukla de Praga, en partido primero de su eliminatoria de cuartos de final de Copa de Europa para campeones de Liga.—Alfil.

RECOPA

Bratislava, 4.—El Celtic de Escocia ha vencido al Slevan Bratislava por un tanto a cero en partido de cuartos de final de la Copa de Europa para ganadores de Copa.

El Celtic se ha calificado para la semifinal del torneo con tanteo global de 2-0. Venció en el primer encuentro, en Glasgow por uno a cero. —Alfil.

RESULTADOS DE FUTBOL, COMPETICION EUROPEA, QUE SE HAN REGISTRADO AYER

Copa Europa de vencedores de Liga:

En Milán, Inter, 2; Partizán-Belgrado, 1 (descanso, 2-0).

Como el Inter había ganado también en el partido de ida, en Belgrado, por 2-0, se clasifica para la siguiente eliminatoria por el tanteo acumulado de 4-1.

En Eindhoven, P. S. V., 1; Zurich, 0 (partido de ida).

En Praga, Dukla, 0; Borussia Dortmund, 4 (ida).

En Bratislava, Slovan, 0; Celtic Glasgow, 1. Como el Celtic había ganado también el de ida se clasifica por 2-0.

En Hamburgo, Hamburgo, 1; Olympique Lyon, 1 (ida).

Copa Rappan:

En Viena, Rapid, 0; Standard Lieja, 1. (Como en el partido de ida el Standard había ganado también, por 2-0, éste se clasifica por el tanteo acumulado de 3-0.—Alfil.

Nota de la Delegación Comarcal de Fútbol

Aplazamiento del partido Viejas Glorias de Valladolid-Ruedo Palentino

Teniendo que celebrarse, el próximo domingo día 8 de marzo, el partido de competición Campeonato de Aficionados, fase interprovincial entre el Castilla Club de Fútbol y el Hulleras de Sabero (León), se ha acordado aplazar hasta nueva fecha (probablemente el 5 de abril), el partido de fútbol que a beneficio del deporte juvenil y aficionado se iba a celebrar el próximo domingo en La Balastera entre «Viejas Glorias de Valladolid» y el «Ruedo Palentino».

OLSEN, técnico de moda

"Salí del Real Madrid por la puerta grande; si vuelvo ha de ser por mis propios merecimientos"

"El club pentacampeón está en el ánimo de todos los entrenadores"

«LA TAREA DE UN PREPARADOR ABSORBE LAS VEINTICUATRO HORAS DEL DIA»

«SU EXITO TIENE UN DENOMINADOR COMUN: TRABAJO Y DISCIPLINA»

Por Celso FERREIRO

—La alegría del público por los triunfos del Coruña, es mi propia alegría.

La frase en labios del director técnico del primer Club coruñés, Roque Olsen tiene un acento español, con giro argentino. O viceversa. Ha entrado en la simpatía del periodista con toda su fuerza, cuando en su domicilio le abordamos para conocer la «otra cara de la moneda» del entrenador deportivista.

OLSEN FELIZ EN LA CORUÑA

Sin un momento de duda Roque Olsen nos ha recibido en su elegante residencia de Riego de Agua, donde pasa las horas del día al margen del fútbol. Con el fondo incomparable de la Dársena, la entrevista se desarrolla en una de las típicas galerías de la famosa Ciudad de Cristal.

—Siempre me ha gustado el mar, nos dice. A mi mujer y a mis hijos también. Toda mi familia está muy contenta en La Coruña. Tenemos muy buenos amigos; la gente se hace querer en seguida y, deportivamente, las cosas marchan bien.

La familia de Olsen la componen su mujer y dos niños: Stella y Germán además de la abuela materna de su esposa.

—Yo ya soy «coruñero», dice Germán a una pregunta del periodista.

El «míster» coruñés sonríe ampliamente. Su «hobby», por decirlo así, es su familia. Lee mucho, bastante escogido. Posee preparación amplia y siente gran preocupación por la Medicina deportiva, materia en la que está al día. Lleva con gran minuciosidad y cuidado la ficha de los futbolistas de primera y segunda división que le permite conocer al momento la trayectoria de cuantos jugadores pisan los campos de fútbol españoles.

SU ESPOSA, ANA MARIA PARRA, FIGURA POPULAR

Ana María Parra, tal es el nombre de la esposa del entrenador coruñés, ha sido «estrella» popular del mundo artístico español. Ana María, joven y guapa, espera la «llegada de la cigüeña». Una «cigüeña madrileña», porque el matrimonio Olsen contará si Dios quiere con un nuevo vástago en la Villa del Oso y el Madroño. Mas volviendo a la personalidad de Ana M.ª Parra, cantante de exquisito estilo, que tan grato recuerdo nos dejó por su actuación en «Las Chicas de la Cruz Roja», además de sus grabaciones que han circunvalado la geografía nacional, digamos que lo ha sacrificado todo por su hogar. En el archivo de su discoteca, Ana María Parra, conserva su rutilante paso por el firmamento de la canción.

EL FUTBOL LO HA SIDO TODO PARA OLSEN

Forzosamente en casa de un técnico de fútbol, hay que hablar de este deporte. Entonces Olsen se muestra serio. Profundamente serio. Es de los temas que menos le gusta charlar fuera del marco deportivo. Estamos ante un hombre que en la firmeza del gesto denota su carácter; en la pausa de la palabra, su medida de la responsabilidad y en el claro ademán la confianza en su trabajo.

El fútbol para Olsen lo ha sido todo. Hace doce años llegó a España de la mano de don José Echániz. Justamente el 7 de febrero de 1951. Era figura en el Rácing de Buenos Aires y el Real Madrid lo adquiría a peso de oro. Siete temporadas en el equipo de la capital de España, en las que su mayor éxito fue la regularidad de su juego. De aquel equipo que dirigía Villalonga, Olsen recuerda esta alineación:

Alonso; Navarro, Marquitos, Lesmes; Muñoz, Zárraga; Molowny, Olsen, Di Stéfano, Rial y Gento.

—¿Cómo salió del Real Madrid?

—Por la «puerta grande». Había muchos jugadores y no me resignaba a permanecer inactivo. En 1957 fuí al Córdoba. Jugué dos años. Después me hice entrenador. La primera temporada ascendimos a Primera División en la que todavía estuve el año último.

SU LLEGADA AL DEPORTIVO DE LA CORUÑA

El fichaje de Olsen para el Deportivo de La Coruña fue un acierto. El equipo estaba derrumbado, moralmente. Acusaba el «shock» de su descenso de categoría. La afición, desilusionada. El panorama era poco alentador.

—Efectivamente —nos dice— la coyuntura era poco favorable. Existía un malestar natural, propio de la pérdida de categoría. Para superarlo era necesario trabajar sin desmayo. Puse a prueba a los jugadores y todos han sabido interpretar mis deseos como lo demuestra la buena marcha del club.

—¿Sus métodos de trabajo?

Roque Olsen con su familia: Ana María Parra, su mujer, y Estela y Germán, hijos.—(Foto Europa Press)

—La disciplina. Que todos pongan, sin reservas, sus afanes al servicio del equipo. En este aspecto estoy muy orgulloso de ellos. De cuanto antes se decía que era malo, se dice que es excelente; una satisfacción inmensa para mí.

—¿Has impuesto muchas multas?

—Ni una sola. A nadie he «lesionado el bolsillo». Todos los muchachos son ejemplares. Mi trabajo no tiene límites ni horario. Cuido los detalles al máximo y procuro sacar del jugador el mayor rendimiento. La tarea de un entrenador es una preocupación constante durante las 24 horas del día.

—Veloso está en un gran momento. Loureda, Lamelo y Carlos son auténticas revelaciones, ¿qué porcentaje de éxito te atribuyes?

—Ninguno. Estoy orgulloso de que todos mis discípulos sean elementos de cotización. Veloso, Loureda, Lamelo, Montalvo, etc., están en magníficas condiciones deportivas; no admito en la formación del equipo de cada domingo un jugador, sea quien fuere, que no se encuentre en circunstancias de rendir noventa minutos de juego.

EL REAL MADRID ESTA EN EL ANIMO DE TODOS LOS ENTRENADORES

A Olsen le va a costar mucho trabajo irse de La Coruña. Los aficionados no tienen más que una obsesión: que continué al frente del club. Para eso no se regatearán esfuerzos. En tanto, Olsen no suelta prenda.

—Hasta que finalice la temporada no me comprometeré. Tan es así que hubo algún equipo interesado hace algún tiempo, pero me debo al Coruña.

—¿Se ha señalado meta como entrenador?

—Mi deseo es llegar por merecimientos propios, no por casualidad, a entrenar un equipo de los «grandes».

—¿Al Real Madrid?

—El Real Madrid está en el ánimo de todos los entrenadores.

—¿Qué le debe al fútbol?

—Todo cuanto soy.

—Y no es poco.

«EUROPA PRESS»

Pérez Francés ganó la carrera "Doctor Assalit" en Barcelona

BAHAMONTES no salió del pelotón

Barcelona, 4.—José Pérez Francés, del equipo Ferrys, ha sido el vencedor de la carrera ciclista Doctor Assalit, celebrada esta tarde sobre un recorrido de 180 kilómetros, para el que ha empleado cuatro horas 25 minutos y 52 segundos, a un promedio de 40'820 kilómetros por hora.

De salida ya se inicia la batalla. En Martorell se escapa A. Gutiérrez, que se mantiene solo en cabeza hasta Abera, en donde se le une Angel Ibáñez. La ventaja de estos dos corredores va aumentando paulatinamente hasta alcanzar dos minutos y medio sobre el pelotón. Esto ocurría a la altura del cruce de Collbato.

Cuando los corredores iban ya hacia Manresa, bajando Monistrol, escapan del segundo pelotón Pérez Francés y Claverías, Elorza, Bertrán, Suria y Momeñe, alcanzando a los dos escapados en Castellvell. A estas alturas se iban quedando muy rezagados los extranjeros José Dries, Guillaume Irens, S. Van Sweeit, y Michel González.

El primer puerto puntuable para el Premio de la Montaña, el de Castellfullit de Foix, es coronado en primera posición por Pérez Francés, seguido de Momeñe y Bertrán. A la salida de Pobla de Claramunt se retiran Santisteban y Roberto Morales. En Capellades pinchan Ernest Dumetz, Belló y Vila.

Se llega al segundo puerto puntuable, en Vallbona, y pasa en primera posición Momeñe, seguido de Pérez Francés y Elorza. En el descenso se rompe el grupo de cabeza, quedando ahora formado por Momeñe, Pérez Francés, Elorza, Stolker, Segú, Karmany, Bertrán y Tous, quedando rezagados Suria, Ibanes, Gutiérrez y Claverías.

Bahamontes se ha mantenido en todos los momentos de la carrera en el gran pelotón, sin intentar plantear batalla.

La llegada a Montjuich la hacen ocho corredores en primera posición, pisando en primer término la meta el santanderino-catalán José Pérez Francés, adjudicándose la II Carrera Doctor Assalit y encabezando en estos momentos la clasificación para el «Challenge Drik».

La clasificación de esta prueba ha sido la siguiente:

1 Pérez Francés, en 4-25-52, a un promedio de 40'820.
2 Momeñe, mismo tiempo.
3 Elorza, íd.
4 Stolker (Holanda), íd.
5 Segú, íd.
6 Bertrán, íd.
7 Tous, íd.
8 Karmany, íd.

A unos dos minutos de distancia han entrado Suria, Ibáñez y Gutiérrez, y posteriormente el grueso del pelotón en que iban casi todos los corredores.

El Premio de la Montaña se lo ha adjudicado Momeñe, con 5 puntos, seguido de Pérez Francés, también con cinco, y Elorza con uno.

La organización a cargo del Deporte Ciclista de Barcelona en colaboración con la Federación Catalana de Ciclismo, correcta.—Alfil.

Sociedad Piscícola Palentina

El domingo será inaugurado el nuevo domicilio social

La Sociedad Piscícola Palentina, que preside el Dr. don Rafael Martínez de Almeida, inaugurará el próximo domingo, a la una de la mañana, su nuevo domicilio social, sito en la calle Mayor, número 126.

Con esta inauguración y solemne bendición previa del mismo, que llevará a cabo el Sr. Obispo de Palencia, esta prestigiosa entidad deportiva palentina quiere dar un nuevo empuje a sus tareas sociales, encaminadas, en todo momento, a procurar una mayor riqueza y ordenamiento piscícola en los ríos de nuestra provincia, y a fomentar en lo posible este bello deporte.

Tienen prometida su asistencia a este acto varias autoridades palentinas.

Finalizada la inauguración, la directiva de la entidad obsequiará a las mismas e invitados con un vino español.

HERNIADOS

APARATOS obturadores para HERNIAS y EVENTRACIONES. Especialmente construídos a medida para cada caso. Su comodidad y seguridad la tiene usando el moderno obturador HERROT.

VISITA EN PALENCIA, el día 9 de marzo, en el Consultorio del Dr. D. Julio Ruiz García, calle Rizarzuela, núm. 24, de 10 a 1.

GABINETE ORTOPEDICO HERROT. Glorieta Luca de Tena, 1. Madrid.—C. S. 19.056.

MOSAICO DEPORTIVO

VUELTA A CERDEÑA

Olbia, 4.—Van Looy ha vencido al sprint en la cuarta etapa de la Vuelta Ciclista a Cerdeña, Nuoro-Olbia de 133 kilómetros, que cubrió en 3-34-50.

Seguidamente y con el mismo tiempo se clasificaron Brunin Adorni, Van Aerde, Daglie, Grassi y otros.

Adorni conserva el primer puesto de la general.

La clasificación oficial de la cuarta etapa de la Vuelta Ciclista a Cerdeña con 133 kilómetros de recorrido, Nuoro-Olbia, da ganador al belga Van Looy con 3-34-50 a 37'144 kilómetros por hora.

Seguidamente se clasificaron Bruni, Adorni, Marcoli y Daglia.

En el puesto doce entra un gran grupo de corredores entre los que figuraban los españoles Soler y Suárez, todos ex aequo en el mismo tiempo de Van Looy.—Alfil.

GENSANA OPERADO

Barcelona, 4.—El jugador barcelonista Gensana ha vuelto a ser objeto de una delicada intervención para eliminarle los derrames y molestias que viene sufriendo en la rodilla derecha.

La intervención ha tenido un resultado satisfactorio, pero se cree que Gensana no actuará en los campos de juego en lo que resta de temporada.—Alfil.

OTRA VICTORIA DEL BETIS

Tetuán, 3.—En partido internacional amistoso de fútbol, correspondiente a las Fiestas del Trono, el Betis, de Sevilla, ha derrotado al club marroquí Rajah, por tres tantos a cero.—Alfil.

AMISTOSO EN CASTELLON

Castellón de la Plana, 4.—En encuentro amistoso se han enfrentado esta tarde el Castellón y el Barcelona. Finalizó el partido con empate a dos tantos. Los goles, en la primera parte, fueron marcados por Villapunt y Vidal, para los locales y el Barcelona, respectivamente.

En la segunda mitad marcaron Pauet, por el Castellón y Zaldúa por el Barcelona. El Stadio Castalia registró el lleno más grande de su historia.—Alfil.

BOXEO

Nueva York, 4.—En la clasificación pugilística de "Ring Magazine" y en la categoría de los medios, el español Luis Folledo está clasificado en séptimo lugar.

En los pesos gallos el también español Mimún Ben Alí, figura el octavo.—Alfil.

FUTBOL JUVENIL

Viena, 4. — Austria y Alemania Oriental han empatado a un tanto en partido internacional juvenil de fútbol jugado esta tarde en Viena.—Alfil.

LOS EXTRANJEROS PROHIBIDOS EN ITALIA

Roma, 4.—Será totalmente prohibida en la próxima temporada italiana la contratación de jugadores de fútbol extranjeros, según se anuncia hoy en fuentes dignas de crédito.

Miembros de la Federación Italiana han informado que el tema de jugadores extranjeros será ampliamente discutido en la reunión de Asamblea, que se celebrará en breve.

En la pasada temporada ya fueron adoptadas medidas para contratar la "ola" de extranjeros y como resultado de las mismas sólo cinco jugadores se unieron a la "Legión Extranjera", del fútbol italiano para el presente Campeonato.—Alfil.

FUTBOL INGLES

Londres, 4.—En los partidos de fútbol jugados hoy en Inglaterra se han dado los siguientes resultados:

Copa inglesa, cuartos de final, vuelta:

Sunderlan, 2; Manchester United, 2, incluso después de la prórroga (en el tiempo reglamentario el resultado era 1-1).

Primera División inglesa:

Sheffield Wendnesday, 2; Liverpool, 2.

Stoke City, 2; Chelsea, 0 (aplazado desde el 15 de febrero).—Alfil.

CLAY EN LA O. N. U.

Sede de las Naciones Unidas, 4.—Cassius Marcellus Clay, campeón del mundo de los pesos máximos, ha visitado hoy la Sede de la O. N. U.

Clay ha visitado las salas de los consejos de la O. N. U., ha estrechado las manos de los delegados africanos y asiáticos, que se apretujaban alrededor del púgil, mientras distribuía autógrafos y posaba para los fotógrafos.

"Iré a visitar su país", ha dicho Clay a todos los representantes de Africa y Asia. "Quiero ir a ver a todos mis hermanos de Oriente".

Ha anunciado que emprenderá una gira de exhibiciones por todo el mundo.

"Iré a la Meca, ya que fue Alá quien me dio la victoria", ha declarado, mientras añadía "modestamente", que también pensaba que había vencido a Liston, gracias a su superior inteligencia".—Alfil.

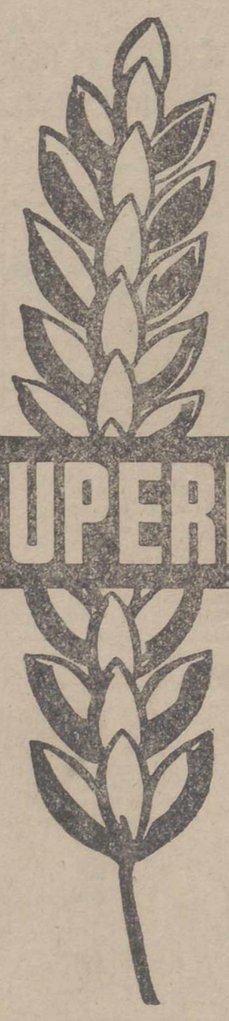

Una FORMULA EQUILIBRADA de abonado, debe basarse siempre en el

SUPERFOSFATO DE CAL

complementando su FOSFORO ASIMILABLE con fertilizantes nitrogenados y potásicos

M.C.D.2022

PANORAMICA DEL MUNDO
A TRAVES DE NUESTROS CRONISTAS

La colaboración que existe entre España y Portugal puede presentarse como auténtico modelo de entendimiento

Declaraciones de Fraga Iribarne a un diario de Lisboa

LISBOA. (Crónica especial para Agencia FIEL).

Con ocasión de la visita que hace a Lisboa el ministro español de Información y Turismo, señor Fraga Iribarne, el prestigioso rotativo lisboeta «Diario de Noticias», publica una entrevista que ha tenido lugar en Madrid entre el señor Fraga y el corresponsal de dicho periódico en la capital de España. En estas declaraciones, el profesor Fraga Iribarne ha manifestado de manera clara y expresiva que es partidario de una cooperación más íntima entre España y Portugal, en varios dominios, particularmente en aquellos que interesan al departamento que dirige.

«En materia turística --ha afirmado el ministro-- nuestros intereses, los de Portugal y España, son coincidentes. Es ventajoso para ambos países que el turismo, por uno u otro camino, se desarrolle en la Península Ibérica y que el turista extranjero encuentre en ella numerosos y variados atractivos para prolongar su estancia. El objetivo es que quien llegue a Portugal sienta el deseo de conocer España, y que quien llegue a la Península por España tenga interés en visitar Portugal».

Como consecuencia de esto, el ministro expresó que es deseable una política turística coordinada para cuya realización es preciso que los dos países encuentren los medios indispensables. Del mismo modo, que conviene realizar una política turística conjunta, el señor Fraga afirmó la conveniencia de coordinar también los dominios de la información con el fin de que España y Portugal lleguen a comprender mejor los problemas y las peculiaridades del pueblo hermano. Con este fin deberá fomentarse una más estrecha colaboración entre los dos países tanto en la Prensa como en la Radio y en la Televisión.

Acerca de este último dominio, el ministro abordó el problema del enlace de la televisión portuguesa con la Eurovisión, afirmando que «por las condiciones geográficas, a España le compete proporcionar los enlaces necesarios para que la televisión portuguesa pueda beneficiarse de la Eurovisión».

Pasando a otras cuestiones, el señor Fraga se ha referido a problemas de interés general relacionados particularmente con la posición del Gobierno de Madrid en el campo internacional. A propósito del problema de Africa, el ministro ha declarado:

«De una manera muy general --ha afirmado el señor Fraga Iribarne-- diría que cuanto ocurre en Africa, tiene a mi manera de ver, la mayor trascendencia. Debemos observar con atención cuanto ocurre allí, con el fin de intentar comprender la verdadera raíz de los diferentes problemas, procurando así las soluciones más adecuadas a cada uno de ellos y evitando aplicar criterios generales que podrían no corresponder a la auténtica realidad».

En lo relativo a la situación de España ante la integración europea, el ministro español de Información ha dicho, refiriéndose a las negociaciones preparatorias de España para ingresar en el Mercado Común: «España se considera parte de Europa, y juzga que su colaboración puede significar una importante contribución a la resolución de problemas comunes a todos los europeos... Creemos sinceramente que España puede dar una colaboración valiosa a los países del Mercado Común, a los cuales, por tantas razones, se siente unida».

Finalmente, después de expresar el agradecimiento de España por la amistad de Portugal, clasificando las relaciones luso-españolas como «auténtico modelo de entendimiento entre pueblos hermanos», el ministro indicó:

«Por muy buena que sea una colaboración, siempre es posible mejorarla o extenderla a nuevos campos de acción. Mi visita a Portugal dará la oportunidad, según espero, para estudiar, en el campo del Ministerio de Información y Turismo que dirijo, nuevas posibilidades de cooperación que pueden redundar en beneficio de los dos países».

APRENDA A CONDUCIR en
AUTO-ESCUELA MARCOS
Conocemos nuestra gran responsabilidad:
Por ello, trabajamos sin descanso
Tenemos fe en nuestro trabajo:
Por ello no cobramos anticipos
Propietario: Porfirio Marcos Alonso
(Ex-director de Auto-Escuela Fraga)
Avda. Modesto Lafuente, 17 PALENCIA

Va a ser modificada la composición del Parlamento de los Estados Unidos

El Tribunal Supremo ha declarado ilegal la negativa de varios Estados de adecuar las circunscripciones de la Cámara de representantes a los cambios de población

WASHINGTON. — (Crónica especial para Agencia FIEL. por Benvenuto DAGNESE).

La composición del Parlamento americano sufrirá dentro de poco una serie de modificaciones, después de la sentencia del Tribunal Supremo que ha declarado ilegal la negativa de varios Estados de adecuar las circunscripciones de la Cámara de Representantes a los cambios de población. Poco después de las elecciones de noviembre próximo, la Administración Johnson pretenderá hacer frente al problema y obtener un nuevo reparto de las sedes bajo base federal. Se tomará una iniciativa análoga en el interior de los Estados.

Como es sabido la legislación federal fija el número total de componentes de la Cámara de Representantes: son 435 que deberán ser repartidos proporcionalmente a los habitantes de cada Estado. Esta primera parte del objetivo fue seguida también en el pasado bien que con algún retraso respecto a la fecha de los censos decenales, pero es la segunda parte, es decir, el reparto del interior de cada Estado, el que se ha aplazado.

La causa de esta falta de adecuación a la situación demográfica se debe a los representantes del campo y en general a la resistencia de los grupos conservadores a la revisión de los Colegios electorales.

Pero mientras que el problema no se plantea en el Senado que está formado por dos senadores para cada uno de los 50 Estados, surge en la Cámara de Diputados: hay Estados que desde principios de siglo no han hecho ninguna modificación de los límites de las circunscripciones.

Como en Estados Unidos se aplica en las elecciones el sistema de Colegio uninominal es importante que los Colegios tengan más o menos el mismo número de electores. En Wáshington se dice que una Cámara de Representantes debe ser verdaderamente representativa y no puede admitirse que haya Colegios urbanos que contengan cinco o seis veces más de electores que los Colegios rurales.

La desproporción más corriente es la determinada por el progresivo éxodo a las ciudades de la población y así sucede una consecuencia política importante: que el bloqueo de los diputados que representan al campo ha permitido hasta ahora vetar proyectos de ley muy interesantes, que no tocan de cerca a los representantes rurales. Es típico el caso de la proposición de Kennedy de crear un ministerio de poblemas urbanos.

En este sentido la decisión del Tribunal Supremo americano tiene un carácter revolucionario. Se prevé que el resultado principal será el de estimular a una acción decidida para contrarrestar la inercia de las clases conservadoras, que se atrincheran dentro de la cuestión de los derechos de los Estados. Es una cuestión planteada también durante las discusiones de la integración racial en las escuelas pero que esconde preocupaciones que no tienen nada que ver con el mantenimiento de la estructura federal.

70 PLAZAS
más vacantes para AUX. HACIENDA Y MINISTERIOS. Edad 16 años. No se exige Título. Instancias hasta 9 abril. Clases y contestaciones. Grandes éxitos convocatorias anteriores. Pida programa con modelo de instancias. (Franqueo 2 pesetas)
ACADEMIA BILBAO
SAGASTA, 10.—MADRID-4

CERDOS DESTETE
para ceba y reproductores. Raza York y Landrage. Vendo. Francos. Revenga.

Sea elegante comprando en un buen Comercio, canadienses, gabardinas, prendas de invierno
CASA MARTIN
Mayor 86. — Teléfono 3298
PALENCIA

BRASIL
toma medidas contra la inflación galopante

La huelga de envasadores en Río de Janeiro, Paranagua y Santos paraliza la exportación de café

Río de Janeiro.—(Crónica especial para Agencia FIEL-ORBE, por Oswaldo Nery de Sá).—El ministro de Hacienda, Ney Galvao, asesorado por técnicos del Ministerio de Industria y Comercio, Ministerio de Relaciones Exteriores del Banco Nacional del Desarrollo Económico y de su propio Ministerio está empeñado en poner en práctica un plan de acción destinado a fomentar la producción nacional por intermedio de bonificaciones a los productores; combatir la inflación y dar subsidios a las industrias. Las bonificaciones que reciben los productores exigirán una legislación especial, a través de nuevas instrucciones de la Superintendencia de Moneda y Crédito (SUMOC) que se aplicarán de inmediato.

El plan inicial del Ministro Galvao está basado en el sistema norteamericano de bonificación directa a los productos agrícolas y textil, para lo cual el Banco de Brasil fijará cuotas mínimas de pago.

Cumpliendo órdenes del Ministro Galvao se fijó el precio para los productos de primera necesidad vigente para los intermediarios quienes reclaman que el alza del costo de la vida se origina en la misma fuente productora.

Fuentes del Ministerio de Hacienda revelaron a la Agenca ORBE que el señor Galvao ha hecho sugerencias al Presidente Goulart en cuanto a tomar medidas para bajar el dólar y adoptar el monopolio cambista, cuyo mercado se ha visto agravado por la huelga de los envasadores de café. Afirman que el impacto inflacionario, considerado como galopante por la Asesoría Técnica del Ministerio de Hacienda, exige la ejecución de un plan financiero urgente, el déficit del país asciende a un trillón seiscientos millones de cruzeiros.

El señor Paulo Rodríguez Alves, presidente del Centro Comercial del Café estima que la renta ingresada al país ha disminuido en cerca de 45 millones de dólares con la paralización de las exportaciones de café a raíz de la huelga de envasadores en Río Janeiro, Paranaguá, y Santos. Aclara que de acuerdo con el Convenio Internacional de Café de Brasil se debería exportar 1'5 millones de sacos, sin embargo, no se llegó a 300.000. Hay 1.500 camiones cargados de café retenidos en Río por la huelga.

El Banco Brasil declara desconocer lo planeado con respecto al monopolio cambista, cree que las noticias no pasan de ser una mera especulación.

CONCEDEMOS EXCLUSIVA
Palencia y Provincia a mayorista u organización ventas artículos limpieza. Dirigirse a M. Amado. Ronda Guinardó, 25. BARCELONA (12)

Uruguay prepara la bienvenida a De Gaulle con seis meses de adelanto

El Presidente francés inaugurará un complejo azucarero

MONTEVIDEO. — (Crónica especial para Agencia FIEL-ORBE, por ROMAN PEREZ SENAC).

El Gobierno uruguayo prepara un activo programa de bienvenida para el presidente de Francia, Charles De Gaulle, quien visitará este país en septiembre próximo, durante una gira por América del Sur. Además de los actos oficiales numerosos, el mandatario francés intervendrá en una ceremonia de singular importancia para el desarrollo económico del país.

En la zona de Young, ciudad del Departamento de Río Negro (en el litoral Oeste, a más de 300 kilómetros de la capital uruguaya), se extiende una vasta región de tierras aptas para el cultivo de la remolacha apta para fabricar azúcar. Allí, cerca de tres mil pequeños y medianos productores se han agrupado en una Cooperativa Agropecuaria Limitada Industrializadora de Young (CALIDY), entidad que tras realizar los estudios correspondientes, decidió aplicar todos sus esfuerzos a la producción de azúcar, que cuesta al país millones de dólares en divisas por su exportación al exterior.

Para el montaje del ingenio se contrató a las Fives Lille Cail de París, empresa que también se encargó de llevar a cabo la totalidad de las obras en un plazo de 22 meses. La financiación está a cargo del CIAVE, grupo de Bancos franceses; el de Indochina, el de París y Países Bajos, el de la Sociedad General del Canal de Suez y el Banco Francés (Oficial) que, en conjunto, proporcionarán 200 millones de pesos uruguayos (aproximadamente 11 millones de dólares), a un interés anual del 5'3 por 100 y en un plazo de siete años.

El ingenio que se proyecto construir tendrá una capacidad diaria de proyección de azúcar de 300 toneladas y estará equipado con las más modernas maquinarias en la materia. La producción primaria está prevista sobre diez mil hectáreas de terreno, con un rendimiento de 30 toneladas de remolacha por hectárea. Se empleará al comienzo una persona por hectárea para la tarea de raleo, limpieza, y carpida, etc., de los sembrados, lo que indica que sólo en la tierra la nueva industria movilizará una fuerza laboral de más de diez mil personas.

La planta industrial trabajará en tres turnos de 60 personas a las que habrá de sumar cien personas más fuera de la fábrica, en los 200 días por año que durará la cosecha y producción. En resumen, el proyecto posiblemente aportará a la par una fuente permanente para diez mil personas y una producción de azúcar que librará al Uruguay de la costosa importación.

Recientemente llegaron a Young el gerente general de la empresa, R. G. Plessia, y el ingeniero jefe de la Fives Lille Gailm, Pierre Lamaitre, quienes aprobaron los terrenos elegidos para la instalación de la fábrica. Examinaron también las aguas del arroyo D. Esteban, del que se extraerán 2.000 metros cúbicos diarios de agua para abastecer la fábrica.

Se ha pedido al Banco de la República el correspondiente aval a fin de iniciar inmediatamente la labor con el objeto de industrializar la cosecha remolachera de los años 1965-1966.

La pesadilla del Presidente JOHNSON: La Guayana

"Aguantad ahí", ha pedido a Gran Bretaña

Las fuerzas de seguridad del territorio, listas para la acción

Por Rene MAC COLL

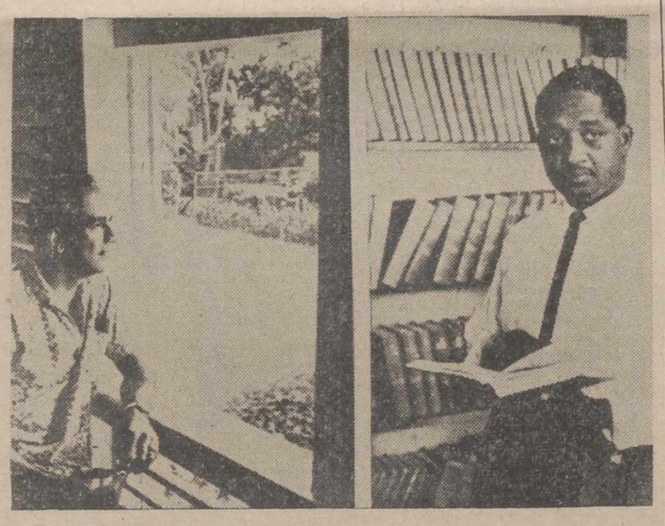

El Dr. Cheddi Jagan (a la izquierda), dirigente de la comunidad india. A la derecha, Forbes Burnham, líder del grupo negro (Foto EUROPA PRESS)

El presidente Lyndon B. Johnson ha heredado de su antecesor una terrible pesadilla: Guayana Británica. Este territorio de 87.000 millas cuadradas, de las cuales 70.000 son terreno selvático, está a la cabeza de las graves preocupaciones que debe resolver el presidente tejano en Hispanoamérica.

La Guayana Británica tiene un doble problema. El primero es la raza. Algo menos del 50 por 100 de los 550.000 habitantes de la colonia son de descendencia india. Forman una comunidad racial estrechamente unida y se consideran a sí mismos moral e intelectualmente superiores al grupo racial que les sigue en importancia: los negros.

El segundo problema es un solo hombre: el doctor Cheddi Jagan, primer ministro. Jagan es un político joven, de aspecto exterior arrogante, astuto y sin demasiados escrúpulos. Jagan es el líder indiscutible del Partido Progresista del Pueblo y por tanto amo de la población india.

La unión de estos dos factores producen el caos. La sombra amenazadora del comunismo acecha esperando su oportunidad.

CASTRO

Además de la capital, Georgetown (96.000 habitantes) en la Guayana hay unas cuantas aldeas madereras, pueblos surgidos juntos a yacimientos mineros y algunas ciudades de campesinos junto a los ríos. Las fronteras con Venezuela y Brasil están mal delimitadas. El país no es muy rico por ahora. ¿Esto es lo que hace perder el sueño al presidente Johnson?

Los norteamericanos temen la mano de Castro. Y lo que hace perder el sueño al presidente Johnson es la posibilidad de que Guinea se transforme en el primer Estado comunista tierra firme de Hispanoamérica. Por supuesto, Jagan está conceptuado en Wáshington como comunista declarado. ¿Qué dice el astuto Jagan?

—Los americanos dicen que Guayana será otra Cuba y Jagan otro Castro. Yo afirmo que seremos siempre leales a la revolución castrista y lucharemos por los mismos principios que condujeron a Sierra Maestra a los patriotas cubanos.

Para Wáshington esta declaración y otras parecidas es más que suficiente para catalogar a Jagan en el fichero de los «altamente peligrosos».

El Gobierno británico intenta disminuir la tensión racial. El primer paso sería la formación de un Gobierno de coalición en el que Forbes Burnham, líder de los negros, actuaría codo a codo con Jagan en un régimen de paridad.

INDEPENDENCIA

La Guayana Británica se dirige hacia la independencia. Esto es indudable. Los mismos funcionarios británicos con quienes he conversado coinciden en que el proceso es irreversible. El ministro para asuntos de la Commonwealth, Duncan Sandys, lo sabe y por ello intenta modificar el rumbo del territorio introduciendo cambios sustancionales en el sistema político. El principal objetivo de Sandys es introducir un sistema de representación proporcional eliminando el peligro de una minoría tiranizada por el partido vencedor, que sin lugar a dudas es por mayoría numérica el de Cheddi Jagan.

Por el momento la colonia está tranquila. Mil doscientos soldados británicos controlan la situación. Pero Wáshington no está tranquilo. Y es particularmente irónico que los Estados Unidos estén presionando en Londres para que retrasen todo lo posible la concesión de la independencia a Guayana mientras que desde 1945 están empeñados en eliminar todo lo que huela a Imperio colonial británico, francés o belga.

CATASTROFICO

El cónsul general norteamericano en Georgetown, Mr. Everett Melby, me ha dicho con voz grave: «Si la Guayana Británica se colorea de rojo, el futuro se presenta muy negro para esta zona. Sería sencillamente catastrófico. Esta sería la cabeza de puente comunista en el continente».

Los observadores consideran que el temor de Wáshington es exagerado. La exportación del comunismo al Brasil, a Venezuela y a las otras Guayanas no es tarea fácil. Hay que atravesar miles y miles de kilómetros de selva, de territorios salvajes. Y no existen medios de comunicación. A esta tesis también tienen respuesta los americanos: «Estamos en la era del jet. Ya no existen fronteras para la expansión de un virus. Georgetown se transformaría en un centro educativo comunista y en la base para operaciones de subversión en las naciones del Sur». Esta es la opinión de Mr. Everett Melby, del secretario norteamericano de Estado y del mismo presidente Johnson.

«EUROPA PRESS»

Se necesita viajante
para maquinaria, tractores y camiones, visitando capital y provincia. Informes: Mayor, 9. Palencia

Un regalo con toque elegante
MAQUINA DE ESCRIBIR AMAYA
Véala, tóquela, escriba con ella. La máquina de escribir AMAYA tiene todo lo que desea el estudiante, el padre de familia, el viajante .. y todos los que escriben mucho. Es rápida, ligera y elegante.

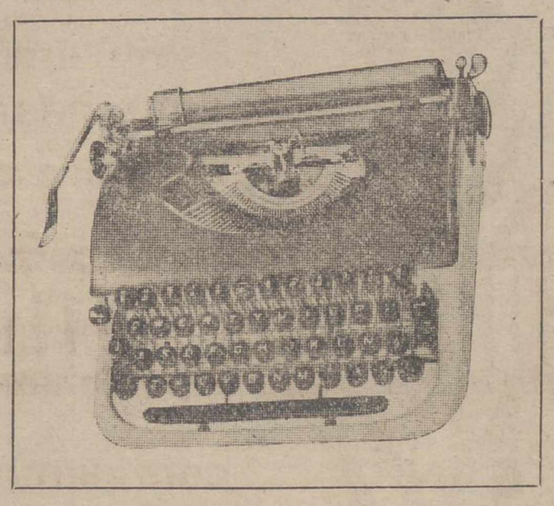

LA EXPEDICION BARCELONA A LOS ANDES DEL PERU, 1962, LLEVO ESTA MAQUINA A LAS MAS ALTAS CIMAS.
I. G. DIARIO-DIA
Mayor, 99 PALENCIA

M.C.D.2022

NOTICIAS DE ULTIMA HORA

La tradicional adoración a Nuestro Padre Jesús de Medinaceli

300.000 fieles han desfilado en Madrid ante la sagrada imagen

Madrid, 5.—Esta noche a las doce se iniciará con una solemne misa en la iglesia de los Padres Capuchinos, la tradicional adoración a Nuestro Padre Jesús de Medinaceli. Hasta las dos de la tarde del viernes habrá misas ininterrumpidamente de media en media hora.

Desde las primeras horas comenzó a formarse la cola de fieles adoradores que en número de unos 300.000 desfilaron ante la venerada imagen, que ya ha sido colocada en el Presbiterio bajo dosel.

La iglesia aparecía magníficamente engalanada, con flores, plantas verdes y luces.

Veinte confesores capuchinos estarán permanentemente a disposición de los fieles, que en número de 40.000 se acercarán a la Sagrada Mesa.

A las once de la mañana la cola de adoradores llegaba ya a la calle de Atocha. Fuerzas de la Policía Armada mantienen el orden.

La Archicofradía de Jesús Nazareno está integrada por más de mil hermanos. La mayoría residentes en Madrid, si bien algunos viven en provincias e incluso en el extranjero. En un principio la Hermandad estuvo compuesta exclusivamente por nobles. Desde Fernando VI hasta Alfonso XIII, todos los reyes de España figuraban inscritos en un libro especial llamado de reyes. Más tarde la Hermandad abrió sus puertas a todos los devotos de la milagrosa imagen.

El cargo de Hermano Mayor ha estado siempre vinculado a la persona del Duque de Medinaceli, principal protector de la Hermandad y cuyos descendientes están enterrados en la cripta del templo. Actualmente el cargo honorífico más destacado femenino, lo ocupa la esposa del Jefe del Estado, doña Carmen Polo de Franco.—Cifra.

El socorro a los heridos y prisioneros del «Castillo de Olite»

Una mujer, que tomó parte activa en la salvación, aporta interesantes datos

La Unión (Murcia), 5.—(Por Pascual García Mateos, corresponsal de la Agencia Cifra).

En Alumbres, a tres kilómetros de La Unión, vive una mujer que tomo parte activa en socorrer a los heridos y prisioneros del «Castillo de Olite» buque hundido el 7 de marzo de 1939, cuando se dirigía a Cartagena y se hallaba situado en las inmediaciones de la isla de Escombreras.

Josefa Cervantes Selva, es la mujer a que nos referimos, y con el objeto de que nos de una impresión de aquella trágica fecha hemos acudido a su domicilio.

Sin que mediara por nuestra parte la pregunta, ha empezado diciendo, una vez conocidos nuestros deseos: «Desde que escuché por Radio Nacional de España, que se buscaba la mujer del torrero de la isla de Escombreras para hacerle un homenaje con motivo del vigésimo aniversario del hundimiento del «Castillo de Olite» se ha apoderado de mí, un excesivo nerviosismo, que llega hasta no dejarme conciliar el sueño».

—¿A qué cree usted que se debe ello?

—Verá. Parece como si de momento ese recuerdo se hiciera presente y cada vez que pienso en ello, veo las caras de angustia y de dolor de los heridos del buque.

—¿Fue usted de las primeras en acudir en auxilio del buque?

—Tan pronto supe que necesitaban voluntarias para proceder a la asistencia de los heridos me dirigí a la Cruz Roja de Escombreras; yo vivía con mi marido y un hijo pequeño en las afueras de Escombreras. Mi marido murió en el 41, y fue uno de los primeros en acudir al lugar de la catástrofe. Como primera medida y en compañía de mi hijo, decidió hacer café para los heridos, los que agradecieron este gesto con palabras afectuosas y emocionadas. Yo, cuando regresé a casa, me enteré —como antes le decía— de que habían pedido voluntarias y me dirigí a la Cruz Roja, mientras tanto un hermano mío se fue en un carro a Alumbres, para hacer venir en él al médico y al practicante, don Luciano Estrada y don Víctor Samper, quienes estuvieron presentes en las primeras curas.

—¿Hubo alguna otra mujer con usted de enfermera?

—Allí, me refiero a la Cruz Roja de Escombreras, sólo estuvo doña Marcela Peñaver Soto, esposa del comandante del puesto de carabineros, don Juan Aroca, que llevó a cabo una intensa labor de socorrismo.

—¿Se acuerda usted de algún nombre de los heridos?

—En aquellos momentos era difícil sostener una conversación cuando el cuidado era necesario para todos los pacientes. No había tiempo que perder, y era necesario actuar rápidamente para evitar mayores males. Yo me encargué de refrescar con una gasa mojada los labios de los heridos del estómago que no cesaban de pedir agua; en cuanto a nombres sólo recuerdo el apellido o «apodo» —no sé lo que sería— de un tal «Solaire» que fue el único que murió en la Cruz Roja.

—¿Qué más hizo usted?

—Parte de estos cuidados, recuerdo que al otro día se llevaban a los prisioneros en unos camiones. La brigada del «Campesino» y yo hice parar estos camiones y les di a los prisioneros unas tazas de café, ya que para ello había preparado unas grandes pilas. Uno de ellos me dijo: «Tiene usted que ir a Madrid, donde se le hará un homenaje».

—¿Ha sido usted invitada a los actos que han de celebrarse en Cartagena?

—No, además aun cuando así fuera, a los de Cartagena, no podría asistir, no tengo medio de locomoción y supongo que los actos del viernes de Cartagena, han de terminar tarde y no tendré tiempo de regresar en el coche de viajeros; sin embargo a la misa que ha de celebrarse el sábado por la mañana en el monumento que hay en Escombreras no dejaré de ir.

—Quiere decirnos, por último, si usted fuera homenajeada con el motivo señalado, ¿qué querría?

—Solo una cosa, que el hijo con quien vivo, no lo trasladaran a La Coruña donde tendrá que ir, sino hay quien lo remedie por encargo de la empresa en que trabaja. A mí, me daría mucha pena abandonar esta tierra en donde vivo, además mi estado de salud no es apropiado para el clima gallego.

Antes de marcharme esta mujer, que aparenta sesenta y pico de años, nos habla de un hijo suyo que murió en el frente un mes antes del hundimiento del «Castillo de Olite» y además nos enseña unos diplomas concedidos por la Asamblea suprema de la Cruz Roja Española a su marido y a ella, con la concesión de sendas medallas de bronce, por el heroísmo y sacrificio demostrado en el desgraciado suceso del «Castillo de Olite».—Cifra.

TRES CALLES A LOS "HEROES DEL CASTILLO DE OLITE"

Murcia, 5.—Tres calles a los héroes del «Castillo de Olite» serán dadas en Murcia, Cartagena y Puerto Alamo.

Muerte de un teniente general soviético

Moscú, 5.—El periódico «Estrella Roja» anuncia hoy la muerte «en acto de servicio» y a consecuencia de un accidente del teniente general Yakov Rapin, de 48 años, de quien dice «era jefe notable, experto organizador y camarada responsable».—Efe.

¡¡OPOSICIONES!!

70 Plazas AUXILIARES DE ADMINISTRACION CIVIL

Ministerio de Hacienda	39
» Gobernación	7
» Educación Nacional	5
» Industria	7
» Agricultura	10
» Inf. y Turismo	2
Total	70

(B. O. E. 3 marzo 1964).
Instancias hasta el 7 de abril.
Exámenes en el mes de MAYO de 1964.
Ambos sexos. 16 años. Clases de 7 a 10 tarde.
No se exige Título, ventajas para los que lo tienen.

CURSO INTENSIVO DESDE EL DIA 9 DE MARZO — Preparación por:

D. José Luis Roig Porras, don Felipe Rodríguez Curiel, Técnicos del Ministerio de Hacienda y Profesores Mercantiles y doña Dora Aguado de González, Diplomada titulada en taquimecanografía

NUESTRA GRAN PROPAGANDA SON LOS ¡CINCUENTA ALUMNOS! QUE HAN OBTENIDO PLAZA EN DIFERENTES MINISTERIOS. DE TODA ESPAÑA HEMOS RECIBIDO FELICITACIONES POR NUESTROS GRANDES Y CONTINUOS EXITOS COMO PREPARADORES. TENEMOS ALUMNOS DE VARIAS PROVINCIAS DE ESPAÑA

¡¡PREPARESE CON PROFESORADO ESPECIALIZADO Y EL EXITO ESTARA A SU ALCANCE!!

Informes: Sr. Roig.—Delegación de Hacienda y Centro San Isidoro, Plaza Catedral, teléfono; 37-34.—PALENCIA

Segunda sesión de la vista de la causa por la muerte del Sr. Rovirosa

Interrogatorio de los procesados

Barcelona, 5. — A las diez y cuarto de la mañana se reanudó la vista de la causa por la muerte del comerciante señor Rovirosa. Al acto asisten centenares de personas y la expectación es la misma del día anterior.

Entran en primer lugar los tres procesados y a continuación las tres mujeres, procesadas también por este delito. Todos ellos visten igual que el día anterior, notándose en su semblante algo más de agotamiento que el primer día.

Declara en primer lugar la procesada María del Pilar Alfaro, quien manifiesta ser casada, de 33 años de edad, con dos hijos y separada del marido. Declara que conoció a Jimmy y que anteriormente había conocido al señor Rovirosa, con el que mantuvo relaciones ilícitas. De éste recibía a menudo regalos de flores, bombones e incluso dinero. Cuando entabló amistad con Jimmy pensó abandonar España con él, dirigiéndose a Roma, y dejando a sus hijos en poder de su marido, según convinieron ambos.

Contaba con dos mil pesetas para los gastos deviaje, producto de sus trabajos como decoradora en una casa del Paseo de Gracia y con cinco mil pesetas que le dió el señor Rovirosa. Después de pasar una temporada en Roma, en la que no encontraron trabajo ni Jimmy ni ella, se trasladaron a Francfort, donde también tuvieron dificultades para encontrar colocación, debido a que en dicha República no se daba trabajo a los extranjeros que no tuvieran el correspondiente contrato de trabajo.

Regresaron a España el 26 de septiembre de 1962, y como tampoco encontraron ocupación en Barcelona se trasladaron a Ibiza, alquilando una habitación en la Plaza del Sol, número 8, teniendo la idea de dar clases de inglés, tanto él como ella.

Durante este tiempo en que carecían de dinero y por conocer al señor Rovirosa y saber que los sábados por la tarde estaba solo en su despacho o taller de la calle Aragón, 146, idearon el robo, pero sin ánimo de que hubiera sangre, sino solo con intimidación. Estando en Ibiza, su amante Jimmy, conoció a Bell Wagner, que le había sido presentado en un bar por otros norteamericanos. Entonces, sabedores de la situación de Wagner, que tampoco tenía dinero (carecía de documentación y desertó del Ejército norteamericano en Alemania), idearon que Bell Wagner y Stephen pudieran llevar a cabo el plan del robo. Pero dada la situación, momentáneamente, desistieron de realizar el robo, si bien anteriormente le habían entregado un plano del taller del señor Rovirosa. Negó la procesada, a preguntas del fiscal, el que se hubiera utilizado un cuchillo propiedad de Stephen, para comerse un pollo en su casa.

Negó también haber acompañado a su amante y a Wagner a realizar algunas compras para llevar a cabo el delito proyectado. Dijo también que al desistir de realizar el delito, fue a causa de que se le presentaron dos alumnos para aprender inglés, y entonces manifestaron a Bell Wagner sus propósitos negativos; tanto es así, que Stephen desistió de realizar el viaje con Wagner a Barcelona, y únicamente le acompañó el día 16 de noviembre, para que Wagner viniera a Barcelona a procurarse una documentación y encontrar trabajo en España. La procesada le entregó una bombona de butano para que la depositara en Barcelona y le devolvieran el depósito de 500 pesetas que había hecho, y además le dió una carta para una amiga suya, a fin de que le presentara a un individuo conocido que le debía proporcionar la documentación necesaria. Añadió que había escrito una carta al señor Rovirosa, aunque no recuerda si le pedía dinero y ésto, a su entender, es una demostración de que se había desistido de llevar a cabo el delito.

Dice que conoce una casa comercial dedicada a la fotografía en la calle Cruz Cubierta, pero que nunca entregó plano alguno a Wagner ni a su amante.

Termina el interrogatorio fiscal repitiéndole que había desistido de llevar a cabo el atraco al señor Rovirosa, por las manifestaciones hechas anteriormente.

Contestando a preguntas del defensor de Bell Wagner, insiste en las manifestaciones hechas al fiscal, aclarando que ella recibía todos los meses mil pesetas de su padre y 500 de su marido. También contesta a preguntas de los otros procesados, sin aportar dato alguno de interés y únicamente aclara de nuevo que las cartas que entregó a Wagner fueron simplemente de presentación, para que le procuraran la documentación necesaria.

Durante el interrogatorio de la procesada, ésta se ha mostrado muy serena, evitando toda contradicción, y contestando con soltura a las preguntas dirigidas especialmente por el ministerio fiscal, con el que estuvo muy respetuosa.

DECLARACION DE OTRO DE LOS PROCESADOS

Después de Pilar Alfaro Velasco, declaró el tercer procesado, Jimmy Stephen Johnston, a quien el fiscal preguntó si prefería efectuar el interrogatorio en español o en inglés. Johnston contestó que en inglés, aunque luego, a lo largo de su declaración, contestó a muchas preguntas directamente en castellano y otras se las hizo traducir, cuando eran confusas.

Explicó Johnston que vino a España en enero de 1962, porque esperaba encontrar en Barcelona a un amigo que había trabajado con él en Libia, pero que no lo halló. Trabajó como profesor de inglés en una academia y más tarde, durante un mes, como camarero en la sala de fiestas Jahboree, en donde conoció a Han y a Pilar Alfaro, con la que trabó pronto gran amistad, se hicieron novios e hicieron vida matrimonial poco después; explicó asimismo que decidieron marchar al extranjero, primero a Roma y luego a Francfort, para buscar otro ambiente y procurarse trabajo. Los gastos de viaje los abonó Pilar. A preguntas del fiscal, Johnston indicó que Pilar le había informado de la posibilidad de conseguir dinero del señor Rovirosa, con sólo amenazarle, pero afirmó que lo dijo en el transcurso de una conversación, sin más trascendencia. De regreso a España y después de corta estancia en Barcelona, pasaron a Ibiza, porque allí la vida no estaba tan cara e intentó trabajar como profesor de inglés. Explicó haber conocido al principal encartado, James B. Wagner, en un bar, en el que coincidieron varios días e incluso le invitó a comer en su casa poco después. Añadió que no recordaba exactamente cuándo le informó a Wagner de la posibilidad de efectuar un robo con intimidación, ni el lugar dónde lo hizo, pero aseguró que Pilar no tuvo una intervención directa en ello. El fiscal trató de precisar si Wagner había utilizado un cuchillo de su propiedad para desmenuzar un pollo, a lo que contestó Johnson que no creía que tuviese cuchillo alguno. El fiscal insistió, precisando que en las anteriores declaraciones ante la policía y el propio Juzgado, Johnston había declarado haber visto dicho cuchillo o navaja, pero justificó esta variación indicando que no había declarado eso y que cuando efectuó esta declaración no estaba presente el funcionario del Consulado, señor Cerezuela. Este se limitó a leerle la traducción en inglés de las declaraciones que había escrito la policía y al indicarlo si había algún extremo que no estuviese conforme, como el procesado se hallaba cansado después de varios días de interrogatorios, dijo que "ya está bien".

El ministerio fiscal insistió en el hecho de que Pilar Alfaro conociese lo que habían planeado Johnston y Wagner, a lo que respondió éste que no estuvo presente en sus conversaciones, pues debía hallarse atareada en las labores de la casa. Tampoco estuvo presente cuando Johnston escribió las dos cartas a Gloria Steward y John J. Hand. Confirmó asimismo que el jueves por la noche, al acudir dos alumnos a que se les diese clase de inglés, Pilar le pidió que abandonasen el proyecto y que se lo dijese a Wagner, lo que hizo al día siguiente cuando se presentó éste. No obstante, le acompañó a efectuar unas compras.

El fiscal le preguntó si no le había extrañado que Wagner comprase un rollo de mecha y tinte para el cabello, a lo que respondió el declarante que lo primero no le extrañó, pues supuso que se trataba de algún encargo que le habían hecho, ya que en el extranjero no existe esta clase de mecha para antiguos mecheros de pedernal. En cuanto al tinte, dijo que no sabía que lo había comprado.

Después del fiscal, intervino en el interrogatorio el abogado señor Fenech, defensor de Wagner. Se dirigió al presidente del Tribunal para solicitar que se citase al señor Cerezuela, a fin de aclarar lo de las primeras declaraciones de Johnston ante la Policía, ya que el asunto del cuchillo era sumamente importante para su defensa. El fiscal se sumó a esta petición, pero el presidente del Tribunal se negó a citar a este nuevo testigo, por considerar que no era preciso para el caso. El señor Fenech solicitó que constase en acta su protesta por esta denegación, añadiendo por su parte que el Tribunal no necesitaba este elemento para juzgar con justicia.

El señor Fenech, en su interrogatorio, trató de precisar la clase de relación existente entre Johnston y Hand. «Trabajé para el señor Hand durante un mes, y fui, naturalmente, su subordinado en aquel tiempo». Aclaró luego, a otra pregunta, que después de aquel momento no le ligaba ninguna subordinación o temor a Hand. Preguntó si la amistad era tanta como para confiar en él para pedirle una pistola o si temía que lo denunciase a la Policía, a lo que contestó Johnston que no tenía ningún temor. ¿Por creerle incapaz?, insistió el señor Fenech. «Sí», fue la respuesta de Johnston.

A preguntas del abogado señor Heredero, defensor de María Pilar Alfaro, Johnston, precisó que había sido él y no ella quien informó a Wagner de la posibilidad del robo, y confirmó que Pilar le pidió que desistiese de acompañar a Wagner a Barcelona para participar en el hecho. El aceptó complacido esta decisión y así lo hizo saber a Wagner.

Por último intervino el letrado señor Solís Pascual, para aclarar algunos puntos marginales que nada importante añadían al desarrollo de los hechos.

A las doce y media el presidente del Tribunal suspendió la sesión por espacio de quince minutos para conceder un descanso. Durante este descanso, los procesados conversaron animadamente entre sí, especialmente los dos que han declarado esta mañana, Johnston y Pilar Alfaro. Esta no podía contener las lágrimas, mientras él se mostraba más sereno. Asimismo se mostraban tranquilos los procesados Wagner y Hand que aceptaron unos cigarrillos y fumaban mientras conversaban con Nanc Karen Hand. La última procesada, la británica John Douglas Bryden, que ha asistido a las dos sesiones del juicio en actitud humilde y con la cabeza baja, habló unos momentos con su defensor, con su madre que le dió un beso y unas palmadas en la espalda para infundirle ánimos.

Los procesados solicitaron permiso para beber agua y la botella que les trajo el ujier se vació rápidamente, vaso tras vaso. El propio ujier les facilitó a las mujeres algunos caramelos.

La sesión de la mañana se reanudó a las 12'45.—Cifra.

CONTINUA LA VISTA

Barcelona, 5.—Al reanudarse la sesión del juicio oral contra los acusados del asesinato del señor Rovirosa, el fiscal solicitó del tribunal una ampliación de la declaración del procesado Stephen en vista de unas manifestaciones contradictorias hechas ante la policía y en el acto del juicio.

A la petición se unieron las demás defensas y el tribunal acordó ciertas preguntas.

Continuó la vista con la declaración del procesado John Joseh Hand, quien con palabra fácil dijo conocer el castellano y entenderlo a la perfección, por lo que no precisaba de intérpretes.

Declaró que vino a España en 1958 y desde entonces ha hecho algunos viajes al extranjero. Se casó en Haití y vino a Barcelona con su esposa en varias ocasiones. Trabajó con él, en el citado bar su cuñada, la procesada Nancy Karen Hand, que está casada con su hermano, actualmente en prisión en Francia por tráfico de drogas. Sabe que recientemente su hermana política ha tenido un hijo. Añadió que el sábado 17 de noviembre de 1962 recibió la visita del procesado Bell Wagner, quien le dijo que llevaba una carta de Stephenn que no le llegó a entregar, suplicándole le acompañara por Barcelona, pues disponía de poco tiempo y tenía varios encargos; el declarante le acompañó en un taxi, señalando el Wagner la calle de Aragón como dirección. En el viaje le explicó que quería cometer un atraco y le pidió una pistola que no le llegó a entregar, pero coincidió con que Nancy le diera una máquina de picar carne para que pudiera defenderse en caso de una agresión. Estuvieron en la calle de Aragón señalándole el autor del hecho el lugar donde pensaba realizar el atraco, dejándole en dicho sitio y marchándose el declarante a beber unas copas en un bar por donde vió pasar dos veces consecutivas al presunto criminal. Poco después volvió a verle salir de la casa 136 de la calle de Aragón y marchar a una parada de taxis de la calle de Villarroel. Después de aguardar el declarante unos veinte minutos tomó un taxi con el que marchó al puerto, donde previamente habían quedado en encontrarse. Al regresar a su casa encontró a Nancy, quien con signos de intensa emoción le dijo que Wagner había entrado en la pensión con la mano herida. No tuvo valor de denunciarle a la policía, pues se trataba de un compatriota desgraciado, desertor del Ejército y sin recursos. Fue a comprar esparadrapo a una farmacia y curó a Wagner, a quien también le dió algunas ropas. Después le acompañó a casa de un practicante para que le curara la herida en forma definitiva.

Después se encontró a Wagner en el puerto al ir a despedir a Joan Douglas, que iba a Ibiza con otra señora y el hijo de Nancy. La ropa ensangrentada de Wagner la envolvió en un papel, poniéndola en una bolsa de plástico y después en otra de rafia, recomendándola a Joan que la tirase al agua cuando estuviera en alta mar.

Negó que supiera nada de la realización del crimen.

A preguntas del defensor de Wagner dijo que nunca vió la cartera del señor Rovirosa, que no vió que Wagner tuviera puñal o navaja y que no dió importancia a que solicitara una herramienta de largo mango, pues creyó era cosa de desequilibrio de una persona algo atontada, aunque dijo ignorar si Wagner tomaba drogas. A las dos de la tarde se suspendió la sesión para reanudarla por la tarde.—Cifra.

La delegación española llega a Amman

Amman, 5.—La delegación económica española que visita distintos países árabes ha llegado procedente de Damasco.—Efe.

Proceso contra Jack Ruby

Empieza la prueba testifical

Dallas (Estados Unidos), 5. — El primer testigo que declaró hoy en el proceso de Jack Ruby, afirmó que «el acusado intentó disparar de nuevo» contra Oswald, después de haberlo abatido con una primera bala.

La declaración fue hecha por el detective L. C. Graves, quien se hallaba a la izquierda de Oswald en el momento del asesinato. Este no se encontraba unido por esposas al preso y fue quien primero cogió la mano de Ruby y lo desarmó.

«Yo tuve que tirar fuertemente para impedir que hiciera fuego de nuevo. Cogí el revólver y se lo arranqué de la mano», añadió.

Anteriordmente, otro policía que se hallaba a la derecha de Oswald, J. V. Leavelle, había declarado que la mano de Ruby estaba crispada sobde el revólver como si pretendiese apretar otra vez el gatillo.

Respondiendo a Belli, Graves dijo que él no había oído a Ruby pronunciar palabras referidas anteriormente por su colega: «Espero que este hijo de perra muera».

Nuevamente Belly intentó conseguir que este testigo admitiese que Ruby empuñaba el revólver de una manera anormal, teniendo el pulgar sobre el gatillo, en vez del índice.

El Agente añadió que quedaban cinco balas en el cilindro del «Colt-38».

Graves era el testigo número quince de la acusación oído desde ayer por la mañana. Las películas del asesinato serán proyectadas ante el jurado.—Efe.

Aparcamiento subterráneo para 500 coches en la calle de Sevilla en Madrid

Consta de cuatro plantas y se ha construído en 20 meses

Madrid 5. — Un aparcamiento subterráneo de cuatro plantas, con capacidad para quinientos coches, ha sido construido en la calle de Sevilla, de Madrid, en veinte meses, sin que la circulación haya sido suspendida ni un solo día. No falta ya más que el Ayuntamiento fije la fecha de inauguración.

El nuevo aparcamiento es un alarde de la moderna ingeniería, que ha resuelto numerosos problemas que se han derivado de la construcción, sin interrumpir la circulación por tan populosas vías y otros para dotar al aparcamiento de los más modernos sistemas de aireación de las naves. La primera de ellas tiene su techo cuarenta centímetros por debajo de la superficie de la calle y la otra once metros. El precio del aparcamiento será de diez pesetas la primera hora y cinco cada una de las demás que el coche permanezca. Tienen los vehículos su entrada y salida por rampas distintas y cada una de elas naves tiene en el centro un amplio pasillo que permite perfecatmente la maniobra de los vehículos. Está dotado asimismo de una zona comercial para toda clase de establecimientos y una gran cafetería. Será dotado asimismo de escaleras mecánicas y ascensores para los usuarios.

El aparcamiento, que como hemos dicho, tiene capacidad para quinientos coches, resuelve un grave problema que tiene planteado este lugar del centro de Madrid. La zona de estacionamiento equivale a la que supone el triángulo que forman, desde la calle de Sevilla, la calle de Alcalá, el Paseo del Prado y la Carrera de San Jerónimo. Las instalaciones, de propiedad privada, revertirán el Ayuntamiento a los cincuenta años del comienzo de su explotación.—Cifra.

Comentario elogioso a la defensa del Alcázar

Ha sido publicado por el diario "Roma", de Nápoles

Roma, 5. — El diario de Nápoles «Roma», recordando que el mes próximo se cumple el veinticinco aniversario de la paz española, ha publicado en amplio comentario un elogio de la epopeya del Alcázar de Toledo durante los meses de julio, agosto y septiembre de 1936, calificando la fortaleza que defendió el inolvidable entonces coronel Moscardó, como un baluarte de la fe contra la subversión.—Efe.

NO-DO DE SUCESOS

Un violento incendio destruye totalmente una ciudad en NEPAL

Una niña tullida evita el rapto de un niño

SUICIDIO COLECTIVO

Kansas City (Kansas), 5.—Han sido encontrados muertos ayer en un apartamento de esta ciudad dos chicos de 17 y 15 años respectivamente y dos chicas de 14 y 12 años, creyéndose que se trata de un suicidio colectivo con gas, pues las espitas de la cocina se han encontrado abiertas.

La policía cree que la muerte colectiva se debió producir hace unos doce días, además las dos chicas eran buscadas desde el día 17 pasado, pues se habían escapado del pensionado donde cursaban estudios.—Efe.

UNA CIUDAD NEPALI, DESTRUIDA POR EL FUEGO

Katmandu (Nepal), 5.—Un incendio ha destruido casi totalmente la ciudad nepalí de Amlekganj, entre cuyos diez mil habitantes no se han producido, sin embargo, muertos ni heridos. El fuego, iniciado ayer, va siendo poco a poco dominado por el esfuerzo conjunto de bomberos, fuerzas armadas y población.—Efe.

UNA NIÑA TULLIDA EVITA UN RAPTO

Munich, 5.—Una niña tullida, de 14 años de edad, Elfriede W, ha impedido un rapto en un barrio de esta ciudad mientras numerosos adultos observaban y nada hacían, ha declarado la policía.

La niña vió como un hombre con ropas andrajosas se apoderaba de un niño y se lo llevaba a través de las calles de Munich. Otros niños le dijeron a ella «este es un raptor». Numerosos adultos que observaban la escena nada hicieron para intervenir pese a que el niño intentaba liberarse del hombre. Elfriede, con su pierna inútil desde su nacimiento, siguió a ambos a lo largo de unos cuatro kilómetros aun cuando temía que el raptor observara que le seguía. La niña iba gritando a los transeuntes que el hombre aquel había raptado a un niño pero nadie la prestó atención. La muchacha, por último, valiéndose de todas sus energías y coraje increpó al desconocido: «¿Qué hace usted con el niño?». «Es mi hijo», la respondió. Entonces el niño gritó: «No, eso no es verdad, no es mi papá». El presunto raptor, asustado abandonó al pequeño y salió corriendo.

Poco después ha sido detenido un hombre, de cuarenta años, del que la policía informa que ya había cumplido varias penas de prisión por perversión sexual con niños. El pequeño era el hijo de un oficial de la policía.—Efe.

DETENCION DE UN NAZI, ACUSADO DE CRIMENES

Freiburg (Alemania Occidental), 5.—Por matar a diversas personas que podrían haber testificado sobre los crímenes de guerra nazis, ha sido detenido y procesado un antiguo oficial de la policía militar secreta hitleriana, Herman Horz, quien había logrado disimular su pasado y había conseguido un puesto de introductor policial en Alemania Occidental después de la guerra mundial última, según anuncia hoy el fiscal principal de Freiburg.

El detenido es sospechoso de haber ordenado el exterminio de campesinos polacos y rusos, que presenciaron algunas de las ejecuciones de judíos, llevadas a cabo por los nazis en la región de Prusia oriental, hacia el final de la pasada conflagración. Sin embargo, no está completamente instruído el sumario sobre sus supuestos delitos, ya que se precisan más pruebas. De todas formas, personas no identificadas han acusado a Hermann Horz, de ordenar el acribillamiento de los mismos trabajadores que habían sido forzados a cavar fosas para enterrar a las víctimas de los nazis.—Efe.

MUERTO EN CIRCUNSTANCIAS EXTRAÑAS

Avilés (Oviedo), 5.—En circunstancias extrañas ha aparecido muerto en su domicilio Manuel Rubí Lorenzo, de 84 años de edad, que ejercía la profesión de afilador ambulante y que vivía solo. Era natural de San Juan de Moreira y residía en Avilés desde hacía más de sesenta años.

El cadáver fue descubierto por una vecina; presentaba varias erosiones y pequeñas heridas incisas en diversas partes del cuerpo, pero todas ellas sin sangre. En sus bolsillos se ha hallado una cantidad de dinero. Cabe la suposición de que hubiera fallecido de muerte natural y que un perro, que siempre le acompañaba, extrañado ante la inmovilidad del amo, pretendiera reanimarle, causándole las pequeñas heridas incisas y erosiones. No obstante, en el hecho interviene la policía.—Cifra.

M.C.D.2022

En la Novena de San Juan de Dios

SAN JUAN DE DIOS, APOSTOL DE LA CARIDAD

El día 8 de marzo celebramos la fiesta de San Juan de Dios. Este año coincide en domingo, y por más detalle el «Laetare», por lo que doblemente se alegrarán sus muchos admiradores y entusiastas que para todo —a Dios gracias— hay.

Admiradora aquella persona que sólo hace 10 días me decía en un Hospital: «Si yo fuera San Juan de Dios, cargaba con el enfermo y remediaba la situación».

Entusiasta aquel enfermo que invoca igualmente a San Juan de Dios como la posible esperanza que podría aparecer en nuestros días, pero ¿llegará? No lo sé. Pero ciertamente que su fiesta es el día 8, domingo. También cierto que, el Hospital es la casa con más propiedad del enfermo y también, que la fiesta de San Juan de Dios, es la suya; quizás de las pocas que le evocan un grato recuerdo a quien comprendió muy bien la dimensión del dolor.

La fiesta del domingo acercará a muchos al Sanatorio de San Juan de Dios, situado en la carretera del Monte El Viejo. Y yo me atrevo a preguntar —con el perdón del Santo— ¿qué es lo que atrae a estas personas al Sanatorio? ¿La figura egregia y santa, a la vez que humilde de Juan de Dios? Bien se lo merece y al fin una alabanza formal para el Creador, resulta. Pero la verdad es que esto es muy poco si no tiene una repercusión personal. Y me atrevo a decir que San Juan de Dios lo que menos pretende son admiradores, pero sí necesita seguidores a su ejemplo que es el de Cristo.

Sí; es Cristo quien dice que el amor verdadero exige entrega; salir de sí para dar acogida en buena parte a nuestro prójimo, que es todo aquel que necesita de nuestra ayuda.

Es una expresión de San Juan de Dios. El señor Arzobispo de Granada le llama. Quiere cerciorarse, y si es necesario corregir unos pretendidos abusos que, personas de fuera, aseguraban. El Santo dice: «Excelencia; el único indigno que hay en el Hospital soy yo».

Y yo por mi parte me sigo preguntando, ¿cuántos en nuestros días sienten esa necesidad de acoger con un sentido de comprensión al enfermo mental? ¿Qué siguen siendo para ellos estos enfermos? Y aquí ya podemos empezar a dudar y en muchos, muchísimos casos, a negar lo que necesariamente se había de afirmar. Empezarán parapetándose en términos incluso jurídicos, y siguen fácilmente nombrándolos como «algo» y no como «alguien».

Posiblemente encontremos una explicación en la falta de salir de nosotros con la razón para dar cabida a ideas más universales y también transcendentales, hasta llegar a lo sobrenatural, que puede resultar doblemente difícil, al ser sobrenatural y basarse precisamente en elementos tan poco atractivos a esa nuestra razón ingrata para conocer a los enfermos, es decir a los debilitados o carentes de ella.

Quizás pudieran encontrar una evasiva aquellas personas que por creerse ajenas, sienten ajena también una responsabilidad que fácil y aun alegremente cargan sobre quienes ellos creen con una misión especial; algo así como si Dios hubiera creado, o al menos predeterminado, y más aún si quieres, cargado con un sambenito, a un grupo de personas que peleando contra viento y marea se vieron envueltas en un ambiente de revancha y torbellino al que tienen irresistiblemente que afrontar. Pero mire usted por donde se da la circunstancia de que quienes convivimos en un Hospital Siquiátrico, vemos la diversa procedencia de un ambiente común y corriente y que tenemos que enfrentarnos con una realidad dura y sobre todo endurecida por la incomprensión de tantos, aun de los que podemos creer de los nuestros, y que por lo mismo más fácilmente pueden desorientar.

Entonces qué, ¿lo echamos todo a rodar? Todo lo contrario. Resulta una exigencia, hoy sin duda más que antes, de prestar un interés no especial, sino normal porque sería suficiente ya que argumentamos a una anormalidad, para ser comprensibles con el enfermo de la mente —no loco—, que se encuentra en un Hospital —no Manicomio— y atendido por un enfermero; y si no que cada uno se aplique estos términos a su persona, ya que supongo que nadie estará asegurado contra este riesgo, pues yo sería el primero en interesarme para sacar el carnet.

José MAÑUECO

¡SERVIDORA DOMESTICA! Acude al curso de Formación Profesional que para ti precisamente organiza la Sección Femenina de F. E. T

DE ENSEÑANZA

DE INTERES PARA LAS OPOSITORAS DE MAGISTERIO

Por la presente, se comunica a todas las Maestras que están realizando la oposición de Ingreso en el Magisterio, que queda abierta la matrícula para las clases de Educación Física, para el Ejercicio práctico; a partir del próximo día 15 de los corrientes.

La vida en la Región

Suscripción para la electrificación del reloj de "Las tres esferas", de Logroño

Torrelavega contará con otra banda de música

AVILA

CON VISTAS A LA CELEBRACION DEL "DIA DEL TURISTA".—Con vistas a la celebración del "Día del turista", que, como en toda España, está previsto para el próximo verano, en la Delegación Provincial del Ministerio de Información y Turismo, se ha celebrado una reunion previa, constituyéndose la comisión que ha de realizar los primeros trabajos, tomándose asimismo los primeros acuerdos para ir perfilando lo que pueda ser el programa abulense para llevar a cabo dicha celebración.

LOGROÑO

SUSCRIPCION PARA LA ELECTRIFICACION DEL RELOJ DE LAS TRES ESFERAS.—El reloj llamado de "Las tres esferas", que, durante muchísimos años ha venido funcionando en la fachada sur del templo catedralicio, goza de mucha popularidad entre los logroñeses.

Pero el reloj, su mecanismo, se ha quedado viejo y necesita rejuvenecerse, con una instalación más moderna. A tal efecto se ha pensado electrificarlo. Como tal mejora supone un buen desembolso, se ha abierto una suscripción pública. Aparte de la misma, el Ayuntamiento anuncia otra, con el mismo fin, en la Depositaría Municipal, asignando 25.000 pesetas, a los fondos de instalación de la nueva maquinaria proyectada.

SALAMANCA

APUNTILLA DESDE UN CAMION EN MARCHA A UN NOVILLO DESMANDADO.—Cuando era llevado al matadero un novillo, se desmandó arremetiendo contra un camión y sembrando el pánico entre los viandantes. El modesto novillero Santiago Rubio, "El Salmantino", que pasaba por el lugar del suceso, con ayuda del dueño del novillo y de otros paisanos, consiguieron reducir al animal y atarlo a un árbol, pero, al tratar de apuntillarlo, el toro rompió las amarras y volvió a escaparse. En vista de ello, dicho novillero montó en un camión que persiguió al animal, consiguiendo ponerse a la altura de éste y lograr, al fin, el citado Santiago Rubio, que iba montado en la parte delantera del vehículo, apuntillar al desmandado novillo, tras sufrir varias tarascadas del mismo.

SANTANDER

TORRELAVEGA VA A CONTAR CON OTRA BANDA DE MUSICA.—La Delegación del Frente de Juventudes, con el patrocinio del Ayuntamiento de Torrelavega, trata de organizar una banda de música, aprovechando que existen instrumentos vacantes en la banda municipal, que fueron oportunamente sustituidos por otros nuevos.

A este efecto, se ha invitado a los muchachos de 10 a 15 años a incorporarse a esta nueva colectividad musical, que será dirigida por el propio director de la Banda Municipal de Música, señor Sanchís, con lo que, en breve, Torrelavega contará con dos bandas de música: la actual Municipal y la del Frente de Juventudes.

Pleno del Consejo Superior de Titulares Mercantiles

Es urgente aclarar el rango superior del título de profesor mercantil

En los locales del Consejo Superior de Titulares Mercantiles ha tenido lugar la reunión del Pleno del citado Consejo, al que han concurrido representantes de todas las provincias españolas. A esta reunión asistieron profesores mercantiles funcionarios del Estado al servicio de la Administración pública, estando igualmente representadas todas las provincias de España por técnicos de diferentes Ministerios.

Se planteó el grave problema con que se encuentran los profesores mercantiles con motivo de la publicación de la ley articulada de funcionarios civiles del Estado, que inspira una gran inquietud entre los funcionarios titulados y entre los estudiantes de las Escuelas de Comercio, los cuales han manifestado sus protestas ante la superioridad y ante el Consejo.

Se considera urgente una aclaración sobre el rango superior del título de profesor mercantil a efectos administrativos, en cuyo sentido se elevaron las correspondientes peticiones.

Se renovó el propósito de utilizar sin demora todos los medios legales con el fin de que se establezcan con claridad los derechos que a los titulares mercantiles reconoce la legislación vigente en todas las esferas de la Administración e incluso en aquellas en que ha sido postergado el título.

Toda la Prensa de España se hace eco de estas peticiones que están haciendo al Gobierno los titulares mercantiles a los cuales se les están cerrando de manera injustificada todas las salidas a las oposiciones a la Administración pública, donde han tenido cabida con un prestigio profesional digno de toda consideración como eran los Cuerpos de Profesores Mercantiles al Servicio de la Hacienda Pública, Cuerpo Pericial del mismo Ministerio, Escala Técnica del Ministerio de Hacienda y otros Ministerios, cuyos programas estaban confeccionados precisamente para titulares mercantiles, y que éstos, ganada la oposición, tan dignamente desempeñan. ¿Por qué, pues, esta postergación en una carrera que no merece más que elogios profesionales?

Los días 28 y 29 de febrero, el día 2 y 3 de marzo, se han visitado por diferentes comisiones a diversas personalidades de los diferentes Ministerios, queriendo hacer resaltar en esta nota, la visita al Ilmo. Sr. Director de Comercio Interior, a quien se le manifestó el reconocimiento por la labor que viene realizando en favor de los profesores mercantiles, de tantísimo interés ante la reforma de la Administración Pública y para el desarrollo del Plan Económico, haciéndole constar el perjuicio que el retraso en la reforma de las enseñanzas comerciales podría ocasionar a los titulares mercantiles.

También fue visitado en su despacho el Delegado Nacional de Organizaciones, expresándole su adhesión y especialmente en relación con el trabajo efectuado en su Delegación sobre las enseñanzas comerciales. Hicieron patente al propio tiempo su preocupación, rogándole el apoyo de la Secretaría General en sus justas aspiraciones, que coinciden, por otro lado, con las urgentes necesidades de las empresas españolas y que las entidades privadas, de la Iglesia y el propio Ministerio de Educación están tratando de afrontar, si bien con la creación de Escuelas e Institutos que, ofreciendo las enseñanzas típicas del profesorado mercantil, sacan de su marco sin que a éste se le sitúe en su exacto nivel académico y quedando, por tanto, en difícil situación no sólo en este aspecto, sino en el profesional, resultando ello, la posible repercusión que en el Cuerpo Técnico de Administración Civil puede tener lesionados los derechos legítimos de los profesores mercantiles.

En idénticos razonamientos se expusieron las grandes inquietudes que pesan hoy sobre los titulares mercantiles a ministros y personalidades.

Delegación Provincial de Juventudes

Servicio de Actividades Profesionales

De acuerdo con la resolución de la Dirección General de Capacitación Agraria y acogido a los beneficios del Patronato del Fondo Nacional para el Fomento del Principio de Igualdad de Oportunidades, ha sido aprobado un «Cursillo de Plagas del Campo» a la Delegación Provincial de Juventudes de Palencia, el cual se celebrará en el Albergue «José Antonio Elola», del Campo de la Juventud, de los días 2 al 21 de mayo próximo, en régimen de internado, pudiendo solicitar participar en el mismo cuantos jóvenes comprendidos en la edad de 17 a 21 años lo deseen y reúnan las condiciones siguientes:

Primera: Estar comprendidos en la edad citada.

Segunda: Ser miembros de una familia de agricultores, que tengan dedicación completa a la agricultura, o industrias derivadas de la misma, bien por cuenta propia o ajena.

Tercera: Saber leer y escribir y tener conocimiento de operaciones aritméticas.

Cuarta: No padecer enfermedad ni defecto físico-contagioso, o lesión que le impida realizar los trabajos propios del Cursillo.

Condiciones preferentes

Hijos de labradores económicamente débiles, dedicados por completo a la agricultura.

Ser miembro de las FF. JJ. de Franco o de la O. J. E.

Cuanta información precisen los interesados, pueden solicitarla de la Delegación Provincial de Juventudes de Palencia o bien de las Delegaciones Locales de Juventudes o Hermandades de Labradores y Ganaderos.

BOLSA Y FINANZAS

Cotizaciones de los mercados de valores e impresiones de la jornada facilitadas por el BANCO DE BILBAO y la AGENCIA CIFRA correspondiente al día 5 de marzo de 1964

BOLSA DE MADRID

Madrid, 5.—Ha transcurrido la sesión bursátil con mayor animación, predominando el dinero su contrapartida en buen cambio de valores. El índice general de la Bolsa, en consecuencia, pasó a 100,43.

Los grupos más beneficiados por la tendencia fueron el bancario y el eléctrico, especialmente, y también es de señalar la firmeza de los grupos de alimentación y los químicos, en el departamento de arbitraje.

Cotizaron en renta variable 117 valores de dividendo, de los cuales 45 alzan, 29 bajan y 43 repiten.

Al cierre, más demanda que oferta.—Cifra.

BANCOS: Exterior, 635.—Central, 1.017.—Banesto, 1.192.—Hispano, 953.—Popular, 781.

ELECTRICAS: H. Española, 378.—Nansa, 147. — Sil, 300. — Sevillana, 218,25.—Madrileña, 250.—FECSA, 307.—Fenosa, 281.—Leonesas, 184.—Chorro, 191.—Reunidas Zaragoza, 181.

SIDEROMETALURGICAS: Auxiliar FF. CC., 148.—Material y Construcciones, 105.—Seat, 255.—S. Bárbara, 78.—Altos Hornos, 109.—Santa Ana, 99.

MINERAS: Duro-Felguera, 92. — Rif, 361.—Ponferrada, 535.

QUIMICAS: Industrias Aragonesas, 160.—Explosivos, 229.—Petróleos, 503.—Hidro-Nitro, 119.—P. Reunidas, 168.

CONS. E INMOBILIARIAS: Dragados y Construcciones, 326.—Urbanizadora Metropolitana, 875.—Inmobiliaria Metropolitana, 180.—Encinar de los Reyes, 45.

ALIMENTACION: Ebro, 500. — El Aguila, 603.—G. Azucarera, 157.

TEXTILES: Fefasa, 101,5.—Sniace, 322.

VARIAS: Campsa, 172.—Construcción Naval, preferentes, 85,5.—Tabacalera, 218.—Telefónicas, 172.—Marconi, 116.—M. Madrid, 201.

BOLSA DE BILBAO

Bilbao, 5.—Más entonación en los cambios se ha podido observar en la Bolsa de Bilbao. El sector bancario ha mejorado todo él, excepto la nueva cesión de 10 enteros de Banco Bilbao.

Por sectores, encalmados los transportes; irregulares las eléctricas; flojas las siderúrgicas y débiles las industriales, con la nueva nota discordante de la Papelera, que, incluso, ha llegado a tocar el 295 para última hora cotizarse a trescientos con mucho dinero.

Cierre más entonado.—Cifra.

BANCOS: Banco de Bilbao, 980. — Banco de Vizcaya, 988.

NAVEGACION: Naviera Aznar, 123.—Naviera Vascongada, 123.

QUIMICAS: Papelera Española, 300. — Sefanitro, 230. — Unquinesa, 140,5.—Nicas, 111.

VARIAS: La Robla, 64.—Vascongados, 100.—Cementos Lemona, 527,5.

SIDEROMETALURGICAS: Altos Hornos, 109.—B. Wilcox, 192.—Basconia, 164.—Euskalduna, 119.—Santa Bárbara, 77.

ELECTRICAS: Iberduero, ordinarias, 374,5.—Viesgo, 232,5.—R. Zaragoza, 181.

BOLSA DE BARCELONA

Barcelona, 5.—Algo más entonada se mostró la sesión de Bolsa, especialmente en el corro de acciones, donde las operaciones fueron mayores que días pasados y la firmeza se caracterizó en el negocio realizado. Los cambios en este corro no tuvieron grandes diferencias, pero se sostuvieron y quedó bastante dinero para futuras operaciones y el papel se mostró más propicio a salir al mercado. En los otros corros también fue algo más confiado el negocio que días pasados.—Cifra.

Petróleos, 506.—Explosivos, 229. — Cros, 285. — La Maquinista, 88. — Aguas Barna, 283. — Hotor Ibérica, 434.—Sansón, 238. — Asland, 392. — Industrias Agrícolas, 440.

BANCO DE BILBAO
Banca. — Operaciones de Bolsa. — Pago de negociables de trigo
Mayor Pral., 79. — PALENCIA

BANCO DE SANTANDER
Fundado en 1857
Caja de Ahorros
Mayor Pral., 21 PALENCIA
Banca - Cambio - Bolsa

BANCO CASTELLANO
Fundado en 1900
Toda clase de operaciones de Banca - Pagos S. N. Trigo
Don Sancho, 3 Telfs. 2086 y 2739

LETRAS DE LUTO

A la avanzada edad de 84 años, y tras recibir los Santos Sacramentos, ha entregado su alma a Dios en Cervera de Río Pisuerga, don Emiliano Gallo González. El finado, industrial que era de dicha plaza, se distinguió en vida por su iniciativa personal y probidad en los negocios, así como por su trato afable y caballeroso, que le hicieron merecer generales aprecios.

Expresamos nuestro pésame a sus apenados hijos Julián y María Lourdes Gallo Arenas; hijos políticos, nietos, hermanos, sobrinos y demás familia.

—Se cumple el primer aniversario del fallecimiento de doña María González Gutiérrez, ocurrido en Marcilla de Campos, donde la finada gozaba de muchos afectos, a los que se hizo acreedora por sus virtudes personales y bondadoso corazón.

En esta triste fecha, renovamos nuestro pésame a su afligido esposo don Silvano del Río Centeno; hermana doña Teófila González Gutiérrez; hermanos políticos, sobrinos, primos y demás familia.

—También se cumple el cabo de año de la muerte de don Eusebio Cuadrado Rancaño, médico que fue de Magaz de Pisuerga, cuyo recuerdo permanece en la memoria de los que supieron de su natural afable y caballeroso.

En esta triste fecha, renovamos nuestra condolencia a su apenada esposa doña Ana María Ruiz; hijo Eusebio; hija política, nieta, hermanos don Conaldo, Jacobo, Faustina, Santiago y Felipa; sobrina, hermanos políticos, primos y otros parientes.

RODAMIENTOS

A persona o firmas con solvencia moral y material, ofrecemos el nombramiento de ALMACENISTA DISTRIBUIDOR OFICIAL para la venta de los acreditados rodamientos «R&M», de fabricación inglesa y de mucha utilización en automoción e industrias, financiándose la mercancía asignada a la provincia. Para detalles e informes: PEYCAR, S. L. Av. José Antonio, 55.—Madrid (13)

Dietario

Viernes 6 de Marzo de 1964

SANTORAL. — Santos; Perpetua, Felicitas, Marciano, obispo; Víctor, Victoriano, Claudiano, Bassa, Conón, mártires; Olegario, Basilio, Evagrio, obispos; Coleta, Rosa de Viterbo, vírgenes. (Misa: Del viernes de la III semana de C. Color: Morado).

Sale el sol a las 6'43 horas y se pone a las 18'11 horas. Sale la luna a la 1'12 horas y se pone a las 11'4 horas. Cuarto menguante a las 10 horas.

REFRAN: Marzo marzuelo, un día malo y otro bueno.

EL TIEMPO EN PALENCIA

Barómetro: A las 18 de ayer, 700'1. A las 8 de hoy, 699'0. — Temperaturas: Máxima de ayer, 13'4. Mínima de hoy, 7'2. — Dirección del viento: A las 18 de ayer, W. A las 8 de hoy, N. W. — Lluvia, 1'1. — Humedad relativa media, 73 por 100.

ARTICULOS DE ESCRITORIO, EN I. G. DIARIO-DIA

Mañana, Primer Sábado de mes

MAÑANA es primer sábado de mes. No olvidéis la gran promesa del Inmaculado Corazón de María, que dice:

«Yo prometo asistir en la hora de la muerte con las gracias necesarias para la salvación a todos los que el PRIMER SABADO DE CINCO MESES CONSECUTIVOS confiesen, reciban la Santa Comunión, recen la tercera parte del Rosario y me hagan compañía durante quince minutos, meditando los misterios del Rosario con el fin de ofrecerme reparación».

Actos con motivo de la festividad de Santo Tomás de Aquino

DIA 6: A las doce y media, partido de balonmano entre los equipos de la Academia «Buenos Aires» y el Instituto.

A las cuatro y media de la tarde, partido de balonmano entre los equipos del Colegio de los PP. Agustinos y el Instituto.

A las ocho de la tarde, torneo triangular de baloncesto entre los equipos de los Colegios de HH. Maristas, La Salle e Instituto.

DIA 7: A las diez y media de la mañana, en la iglesia de San Pablo, se celebrará la Santa Misa, dedicada a Santo Tomás de Aquino.

A las cuatro y cuarto de la tarde, en el Campo «La Balastera», tendrá lugar el encuentro de fútbol entre los equipos del Colegio «Castilla» e Instituto.

DIA 8: A las doce y media de la mañana, se celebrará un acto en el Paraninfo del Instituto «Jorge Manrique», con el reparto de premios correspondientes al concurso literario convocado al efecto, con lectura, por autores, de varios de los trabajos premiados.

Actuará el Coro del Centro, interpretando varias canciones y dirigirá la palabra a los asistentes el muy ilustre señor don Zacarías Gama, profesor de Religión del Instituto.

A continuación, se celebrará una comida de hermandad entre profesores y padres de alumnos para asistir a la cual se podrán retirar las invitaciones correspondientes en la Asociación de Padres de Alumnos o en la Portería del Instituto «Jorge Manrique».

La Dirección

¡DUEÑA DE CASA! La Visitadora Social del Montepío, está a su entera disposición para resolverle cuantas dudas tenga acerca del mismo.

anuncios por palabras

Alquileres

NECESITO piso en alquiler. Razón, señor García. Hotel Central.

LOCALES comerciales República Argentina, 400 metros, arriéndanse, teléfonos: mañana, 1396; tarde, 2398.

ARRIENDO la heredad de Emilio Tejido o se vende. Informes, Palacios del Alcor.

Automóviles

ALQUILER sin chófer Seat 600. Seat 1.400 C. Últimos modelos. Autos Espino. Avenida Cuba, 2. Teléfonos 1764-3631.

AGENCIA España. Academia conductores, enseña mejor, aprueba antes. Don Sancho, 16. Teléfono 2258.

AUTO Escuela Carmelo le enseñará a conducir pronto y bien. (Junto al Banco Santander).

VENDO Morris Minor y 1.400 impecable. La Carrionesa.

VENDO caja Omnibus, 36 plazas metálica, seminueva, baratísima. Julián Díez, 1. Palencia.

Fincas

SE VENDE plantío en San Pedro de Ojeda. José María Calvo.

Ganados y aves

SE VENDEN 100 ovejas emparejadas en Magaz. Gonzalo Dueñas.

VENDO 3 cancinas. D. Pariente. Mazariegos.

SE VENDEN ovejas emparejadas para vida, en la dehesa Villafruela.

VENDO por sobrante una mula media edad, buen trabajo. Amayuelas de Arriba. Félix Alario.

VENDO 160 ovejas emparejadas, 66 cancinas. Bar Concha. Palencia.

VENDO dos cancines superiores. Pedro Salvador. Magaz de Pisuerga.

VENDO mula 5 años, 9 dedos de alzada; otra dos años, 5 dedos. Alejandro Maestro. Huertas Bajas. Carretera de Villamuriel.

VENDO cerdos, calle Inés Moro, 28. Milagros.

VENDO 11 novillos cebados. Las Cabañas de Castilla. Castañeda.

VENDO dos cerdos de 25 a 30 kilos. Fernando Díez. Baquerín de Campos.

GALLINAS desecho, compramos. Ofertas, Luisa Basoco. Perales (Palencia).

VENDO 40 ovejas emparejadas. J. Durántez. Riveros de la Cueza.

VENDO ternero y ternera para suero. Pastores, 16. Francisco González.

VENDO punta de 25 ovejas emparejadas. Mariano Martín. Calahorra de Boedo.

VENDO cerdos destete, Large White. Mazariegos. Teódulo Morate.

VENDO, por compra de tractor, dos pares; dos machos, 7 y 8 años, 7 y 8 dedos; macho y mula 10 y 12 años, 4 dedos, a prueba. Claudio García. Espinosa Villagonzalo.

Hospedajes

ADMITO huéspedes, muy confortable. Razón, Comestibles El Valle. Casas del Hogar, debajo los soportales.

Maquinaria y Reparaciones

SEMBRADORAS de patatas de importación francesa marca "Super-Prefer", para tractor o tiro de sangre. La máquina que más se vende en Europa. Trabajo perfecto. Plantadora de tabaco, pimiento, cebolla y toda clase de plantas. Muchísimas aplicaciones. Almacenes maquinaria Ortega y Ortiz de Zárate.

NIVELADORAS, robaderas, arados, gradas de discos y rejas para tractor, rastras, molinos, desgranadoras, tornillería, correas, cojinetes, poleas, básculas, aceites, recambios. Almacenes Pinacho.

NEUMATICOS, correas de ventilador, correas trapezoidales. Navamuel Casado del Alisal. E. Teléfono 1937.

TRANSFORMADOR, 50 kaveas; motor 25 caballos, contador industrial, vendemos. Oficinas Plaza León, 1.

SE VENDE trilladora Ajuria número 1. Se dan facilidades. Tratar con Amalio García. La Vid de Ojeda.

Trabajo

FOTOCOPIAS de documentos, entrega en el acto. Fernando.

NECESITO obrero agrícola o tractorista. Ireneo Amor. Valdeolmillos.

NECESITO sirvienta, 45-50 años. Florentino Pérez. Villalcón.

ASISTENTA, se necesita. Informes, Casado Alisal, 39, tercero, izquierda.

PRECISO tractorista conociendo trilladora. Antonio López. Villamuriel de Cerrato.

NECESITO obrero agrícola conociendo manejo maquinaria tracción sangre. Antonio López. Villamuriel de Cerrato.

SEÑORITA: Su abrigo ante velveton, le acortamos, estrechamos, cosemos y cambiamos de color volviéndole. Zapatos de Segarra. Mayor, 6.

CABALLERO: Su tabardo abrigo de piel, le acortamos, estrechamos, cosemos, limpiamos y cambiamos de color. Zapatos de Segarra. Mayor, 6.

SU MALETA, cartera, cualquier objeto de piel, limpiamos y cambiamos de color. Zapatos de Segarra. Mayor, 6.

PARA finca cerca de capital se necesita obrero agrícola. Informes, portería calle Mayor, 9.

SE NECESITA chica y asistenta. Pabellones Fábrica de Armas.

NECESITO sirvienta para Bilbao. Informes, Mayor, 75, primero.

NECESITO obrero agrícola para regadío. Mayor, 32. Palencia.

NECESITO criado agricultor casado, chico ayudante pastor ovejas. Casa, leña. Finca Maudes, cinco kilómetros Sahagún.

MECANICO, especialista en Diesel, se necesita. Talleres Gadosa. Carretera Madrid, kilómetro 188. Valladolid.

PRECISO sirvienta para personas mayores. Mayor, núm. 141, primero.

SE NECESITA muchacha para dos personas. José Antonio, 2, segundo.

NECESITO familia agrícola, tractorista y pastor, vivir en finca, bien retribuídos. Finca Rayaces. Ampudia o en Valladolid, Labradores, 33 (Electrodoméstica Ruano).

NECESITO chica y asistenta, poca familia. Avenida Manuel Rivera, 13, primero, centro.

SE NECESITA pastor. Piña de Campos. Cipriano García.

PLUMAS ESTILOGRAFICAS DE LAS MEJORES MARCAS, EN I. G. DIARIO-DIA

Transportes

PORTES furgoneta. Teléfono 3850. Bar Timín.

Traspasos

POR AUSENCIA, traspaso saneado negocio ramo electro-doméstico, radio, TV, etc., no precisando reforma, pudiendo continuar ventas a continuación compra. Precio con existencias, dos millones ochocientas mil. Facilísima explotación. Absoluta reserva. Facilidades. Ofertas por escrito: Sr. Blancho. Apartado 366. Santander.

SE TRASPASA tienda ultramarinos. General Amor, 18. Palencia.

Varios

URALITA, placas para tejados, tuberías, presión, Drena y ligera, fibromármol, depósitos, canalones, etc. Uralita. Agencia Oficial de Ventas. Avenida José Antonio, 17. Teléfono 1455. Palencia.

VENDO semilla alfalfa en cantidad, desde 50 kilos en adelante, de Tierra de Campos y vacas holandesas abocadas o recién paridas, extraordinarias. Bernabé Martínez. Cuenca de Campos (Valladolid).

Vehículos

VENDO carro par, perfecto estado. Dionisio Tejerina. Villalcón.

Ventas

VENDO 2 perros de pastor. Crescencio. Villamoronta.

VENDO alfalfa empacada, muy bien henificada. José María Jubete. Baltanás.

DORMITORIOS, comedores, salas de estar, muebles en general. El Trust del Mueble. Detrás del Gobierno Civil.

VENDO simiente de alfalfa. Juventino Santiago. Fuentes de Nava.

VENDO alfalfa empacada. Martín Carpintero. Grijota.

VENDO semilla alfalfa. M. Pariente. Mazariegos.

TUBOS de cementos, fabricación mecánica, prensados y vibrados, calidad inmejorable. «Arroyo». Casado del Alisal, 41.

VIGUETAS «Castilla», bovedillas de cemento, ventanales, postecillos cerramiento, soportapostes y toda clase de prefabricados de hormigón. «Arroyo». Casado Alisal, 41.

MADERAS construcción y carpintería, precios muy económicos. Hernando. R. Argentina, 7.

MANTAS cama, viaje, campo y ganado, trozos para la cera, todo lana. David Rodríguez. Fábrica.

AGRICULTORES: Dispongo de existencias de lentejas, vezas y guisantes para siembra, mercancías perfectamente seleccionadas. Almacén de Cereales Benigno Martín, en M. Rivera, 5. Tlf. 2718. Palencia.

PULPA alfalfa. Cereales Royuela. Casado Alisal, 29.

LENTEJAS especialmente seleccionadas para siembra. Almacén de José Martín García. Alisal, 39. Palencia.

M.C.D.2022

REPORTAJES "DIARIO-DIA"

La capa no quiere morir

Por FRANCISCO XAVIER DE BURGOS

- «Resucitada» en 1928, su «Siglo de Oro» fue el XIX
- Su origen fue el manto pluvial de los clérigos
- En la Edad Media estuvo de moda entre damas y caballeros
- Hoy su precio varía de 2.250 a 30.000 pesetas

«La capa todo lo tapa—y va por el mundo sola—y hasta sirvió a la manola—de alfombra en lejana etapa.—La capa tiene su historia:—dió a España días de gloria—y fue en Flandes dominante—tapando el duro semblante—con genial ejecutoria.—Es atractiva y airosa—es tan castiza y señera—que presta a un hombre cualquiera—cierta juventud airosa.—Y las que hoy aquí están—si no son las de Don Juan—representan este día—la madrileña hidalguía—y un entusiástico afán de amor y de poesía».

Hasta aquí los versos de Emilio Reverter, ujier de la Diputación madrileña que fueron leídos en 1962 con motivo de cumplirse la XVII reunión de los Amigos de la Capa y de sumarse al acto del IV Centenario de la Capitalidad de Madrid.

Ya antes, el pasado enero de 1961, se organizó otra reunión, una velada literaria poética en memoria de don Luis Velasco Zazo, cronista oficial de Madrid y fundador de los «Amigos de la Capa» que tuvo lugar en el Museo Romántico, en donde hicieron uso de la palabra Alfonso (el fotógrafo madrileñísimo y secretario de «Los Amigos de la Capa), Francisco Serrano Anguita, José Comas, Carmen de la Torre, Raimundo de los Reyes Emilio González de Hervás, Luis Antonio de Vega, Jesús Tordesillas, etcétera. Fue elegido presidente el Marqués de la Valdavia.

La capa, no cabe duda, tiene un abolengo, una historia, que bien merecería que los que tengan tiempo la aborden. Pero creo que debe decirse algo sobre la capa y como no quiero decirlo yo, lo pregunto a los «ilustres» que me lleven de la mano por entre esos pliegues misteriosos que arrugan la capa, guardadora de tantos secretos.

LA CAPA TIENE SU HISTORIA

Me dirijo a Alfonso, buen amigo. Alfonso Sánchez, el conocido fotógrafo madrileño, secretario de «Los amigos de la Capa», un enamorado de esa prenda de vestir, o más bien, de cubrir.

—¿Puede usted darme una idea del origen de la capa?

—Su origen está en una especie de manto que se ponía sobre las demás prendas para preservarse de las lluvias; de ahí el calificativo de pluvial. En los siglos IX y XI la llevaban los clérigos en el coro. Se hacía de telas preciosas e iba adornada de ricos bordados. También los clérigos la llevaban para resguardarse de la lluvia en las procesiones. La capa pluvial parece ser del siglo IV. Tenían capucha hasta el siglo XV que queda sustituída por el capillo. No hay que olvidar que el capillo es la prenda de cristianos.

Estaba la capa eclesiástica y la capa de los religiosos, que tenía siempre capucha y llegaba hasta los pies. En algunos casos eran cerradas y forradas en el invierno. Esta capa era para los funerales. Fue prenda de viaje tanto para clérigos como para laicos.

En la Edad Media, la capa fue común a ambos sexos. Llevaban capuchón que se prendía sobre el pecho o en el hombro. A veces con mangas, lo cual semeja al gabán moderno. La capa reemplaza a la túnica, de la cual puede ser su origen.

La Iglesia hizo que se considerara como vestidura honrosa, los emperadores de Occidente se ponían la capa, como los prelados, en las grandes solemnidades. En la Catedral de Metz se conserva la capa de Carlomagno que data del siglo VIII.

—¿Tiene alguna relación con el manteo, que antes llevaban los clérigos y que en la actualidad apenas usan?

—Sí, porque ésta es una capa larga con cuello que llevaban los eclesiásticos sobre la sotana y que en otros tiempos lo usaban los estudiantes.

LAS CLASES SE DIFERENCIABAN POR EL COLOR DE LA CAPA

—Sospecho que esto tiene alguna relación con la toga romana. Se parece al «peplum». ¿tiene parentesco?

—Será luego, porque la toga, que era la prenda principal del atuendo romano, era como una capa de mucho vuelo y sin esclavina, que hacía muchos y graciosos pliegues. Los ricos la llevaban de lana muy fina y blanca (salvo en caso de luto), y los pobres, de lana burda y oscura.

Es más, las clases sociales se diferenciaban por el color de la capa.

Indudablemente la capa pluvial quizá sea la madre de la capa.

EL SIGLO DE ORO DE LA CAPA ESPAÑOLA

—¿Desde cuándo empieza en España el uso de la capa?

—Se pierde en la noche de los tiempos. Los peregrinos que van a Santiago por el siglo XI, van con ella. Los pastores en las sierras, se abrigan con ella y se guarecen del agua con ella. Pero lo que pudiéramos llamar el siglo de oro de la capa española es el siglo XIX, cuya historia española transcurre bajo el signo de la capa paseada galantemente desde los días manolescos de Fernando VII embozado con disimulo para sus andanzas amorosas, hasta los turbulentos de Espronceda encubiertas las grandes figuras del romanticismo. Goya pintó capas, entre otras la célebre de «La maja y los embozados».

LA CAPA Y EL MOTIN DE ESQUILACHE

—¿Qué se puede decir sobre aquel célebre motín de Esquilache, motivado por la capa?

Jaime de Mora y Aragón ha lucido en sus escapadas por el mundo la airosa capa española

(Foto Fiel)

—Como usted sabe, este motín estalló en marzo de 1766 y duró unos días. Fue motivado por una disposición del día 10 del mismo mes, en que se prohibía el uso del chambergo, y la capa larga (por cierto, prenda de nueva introducción en España, pues aquí se había llevado siempre corta). La disposición decía que debía ser mutilada como la capa corta y el sombrero de tres picos. Se añadía que aquello daba cierto aire sospechoso y poco culto.

Pero Madrid estaba acostumbrado a este traje. Se acusó al monarca de no tener respeto a las costumbres nacionales y se sublevó contra Esquilache, el ministro, autor de la disposición. Se amenazó al ministro. Hubo grandes multas. Por las calles, las autoridades, con tijeras, mutilaban las capas al que la llevaba larga. Hubo alborotos y manifestaciones. Se cruzaron las espadas y en el Domingo de Ramos, se dice que un embozado, amparado en su capa, pasó por el Cuartel de Inválidos, en Antón Martín, en plan desafiante. Esto fue la chispa. Los amotinados se dirigieron a la casa de Esquilache (la célebre casa de las «Siete Chimeneas») y al no encontrarlo, irrumpieron en el palacio, atropellándolo todo. Carlos III al fin accedió a los deseos de los madrileños.

LA DE HOY ES COMO LA DEL SIGLO XVI

—¿Hay algún antecedente, fuera del «peplum» y de la toga romanos, de que en Europa se haya usado la capa?

—La capa se llevaba en la guerra en Europa, en los siglos XIII al XV: Es cerrada para viajar en caballo. Los mensajeros se presentaban ante los príncipes llevándola cerrada y bordada ricamente, y es en el siglo XVI cuando se modifica y toma la hechura de hoy. Desaparece el capuchón y viene la esclavina. La adoptan los caballeros de las Cortes de Europa, desde mediados de este siglo. Desde el siglo XVIII se modifica el traje, viene la casaca y desaparece en el extranjero. Hubo órdenes militares que también llevaban capa.

—¿En qué países se usa en la actualidad la capa?

—En España sobre todo, por cuanto de español tiene la capa, y en algún otro.

GEOGRAFIA DE LA CAPA

—¿Va en declive o en alza el uso de la capa?

—En los años 20, la capa casi desaparece, pero vuelve a reaparecer en el año 28, gracias a Velasco Zazo, y sigue en auge. Desde que el año pasado se instituyó el Día de la Capa, el 28 de febrero de cada año.

—¿Cuáles son las regiones españolas en que se usa más la capa?

—Castilla y Andalucía, pero sobre todo Madrid. La capa madrileña «se lo ha comido todo».

—¿Cuánto vale (de lo más barato a lo más caro) una capa?

—Desde 2.250, en la actualidad, hasta 8, 10, 15 y hasta 30.000 pesetas; claro que esto depende de que sea bordada o recamada.

—¿Por qué el abrigo, el gabán o la gabardina sustituyen o suplen con más o menos eficacia a la capa?

—Porque el humano es esclavo de la moda y aunque a la mujer se le achaquen todos estos defectos, el hombre, en menos, sigue hoy también los ritmos que nos marcan de fuera.

—¿Cuántos socios tienen esos Amigos de la Capa?

—Pasan de los 500.

—Se ha hablado de que existe en Madrid un Museo de la Capa.

—No, aunque se piensa llevar a cabo esa idea.

—El capote torero, ¿es hijo de la capa?

—Sí, empieza en la montería y luego abrigándose para más tarde utilizarla para torear, llamándole capote, hijo de la capa.

DICHOS SOBRE LA CAPA

—¿Por qué se dice eso de hacer de su capa un sayo?

—Por lo mismo que se dice que la capa todo lo tapa. Aparte que significa también que de mi capa hago lo que quiero, con entera libertad.

—¿Y ésa otra de «capear el temporal»?

—Creo que es buscar evasivas o aplazar el cumplimiento de una obligación. Pero claro que viene de capa. Capear es, además, el aparejo naviero para que aguante el buque todo lo posible en el punto en que se halle, sin perder el camino.

—Otra cosa: «Defender a capa y espada».

—Sí, claro; defender la verdad a todo trance.

MUJERES DE CAPA

—¿Quiere decirme amigo Alfonso, qué figuras conocidas universalmente son usuarias de la clásica capa madrileña?

—Tome nota, pues quiero rendir homenaje a la persona que ostenta desde el año 29 el número 291 de nuestros asociados. Ese «capista» se llama Aurora Bautista, que arropa y abriga su cuerpo con una capa madrileña. Otra, es Carmen de la Torre.

—¿Y luego?

—Bueno, siga anotando, aunque no quiero que se quejen los que no sean mencionados, porque son muchos los que habría que reseñar. El número uno lo ocupa don Antonio Velasco Zazo, fundador de la entidad. Luego vienen los Seseña, Joaquín Tello, Diego San José, Emilio Carrera, General don Miguel Primo de Rivera y Orbaneja, don Antonio Rincón Lascano, Serafín y Joaquín Alvarez Quintero, José Zorrilla, Eduardo Zamacois, Luis Sáinz de los Terreros, Aguilera, Joaquín Monasterio, Francisco Serrano Anguita, Julio Romero de Torres, Luis Antonio de Vega, Antonio Castillo de Lucas, Pedro de Répide, Enrique Chicote, Conde de Colombí, Fernando Castán Palomar, Daniel Mezquita, «Lepe», Joaquín Marchent, Alfredo Marquerie, y nota excepcional, Rodolfo Echevarría Alvarez y Manuel Echevarría Ruiz, de México, etc., etc.

—¿«El Barberillo de Lavapiés» fue una ficción?

—No, está sacado de la realidad.

—¿La encapotada duquesa?

—Hecho histórico, lavado, adobado, a la escena, pero que tuvo su repercusión en su tiempo por el significado político de entonces.

LA CAPA «NO SE PONE», SE «LLEVA»

—Bueno, Alfonso, quiero una última y concreta definición de la capa.

—Pues se me ocurre decirle que «El abrigo lo puede llevar cualquiera. La capa hay que saberla llevar», como el mantón en la mujer o la mantilla y hasta el velo. No basta ponerse los algodones bajo los hombros y darle al capote «el aire, gracia y garbo»; como la poesía y la fantasía, nace y no se hace. Observe una cosa, la capa no se «pone», «se lleva», pero hay que saberla llevar. La capa es graciosa, es varonil, es amorosa, porque nos acaricia y nos abriga y quizá por eso la amamos. Pero hay otra cosa. El que lleva una capa (sin desdén a los demás que no la llevan) es un caballero siempre, porque «la capa obliga».

(Es un reportaje especial para Agencia FIEL. — Prohibida la reproducción).

«No habrá boda, hemos roto nuestro compromiso», dice SYLVIE VARTAN

- «Johnny Hallyday y yo no nos comprendimos, pero somos amigos, compañeros de trabajo»
- «Sabe cantar muy bien, pero se encuentra en medio de la vorágine de la fama de su voz»
- La ex-novia del «rey del twist» ha amadrinado un avión español

Por Manuel MERCHANT

Un rostro bonito y famoso se ha asomado a la Costa del Sol por sólo unos días, dedicados a cumplir su compromiso de ser madrina del octavo reactor de Iberia «Sarasate» y descansar en las tranquilas y soleadas playas malagueñas. Sylvie Vartan es la encantadora mujercita que hemos entrevistado esta mañana cuando sólo llevaba unas horas en tierras malagueñas.

Sylvie Vartan ha sido la más asidua compañera del «rey del twist», Johnny Hallyday, en los últimos meses, hasta el punto que se dijo que era inminente la boda. Sylvie y Johnny rodaron juntos una película producida por «Hoche Production», de París, bajo el título de «¿De dónde vienes, Johnny?». Nuestra interlocutora nos dice, con relación a este film, en un agradable castellano:

—Ha sido mi primera película y he quedado muy satisfecha, ya que el guión es muy interesante y el éxito está asegurado por la agilidad de la cámara y las canciones que interpretamos Johnny y yo.

—¿Firmó nuevos contratos cinematográficos?

—Sí, tres películas. Ya he rodado una de ellas junto a Pierre Brasseur, «L'Avare 63».

—¿Prefiere el cine, la televisión o el teatro?

—El cine y la televisión.

—¿Contenta con su popularidad?

—Sí, es halagador que el público me prefiera, pero existen ocasiones en que preferiría que no me reconociesen y molestasen.

FAMA, DINERO, AMOR Y...

Junto a esta bella chica búlgara, nacionalizada en Francia, en donde reside desde los diez años, se encuentra su hermano Eddie, director de orquesta, y el secretario de Sylvie, Jean Dotto, que es un inquieto muchacho que sabe amparar y apoyar a la famosa cantante cuando la ocasión lo aconseja. En nuestra conversación Sylvie está muy atenta y cordial.

—¿Cuál fue su primer disco?

—«Panne d'essence», a dúo con Frankie Jordan. Sola, fue unos meses más tarde, con «Cuando la película es triste».

—¿Cuándo empezó a ser famosa?

—Hará un año. Mi carrera artística puede usted definirla como meteórica, ante la importante y espectacular acogida que he tenido en el público parisino primero y americano después.

La joven y ya brillante estrella francesa de la canción, durante la ceremonia en la que amadrinó a un reactor español en Málaga, y durante la cual le fue hecha esta entrevista.

(Foto Fiel)

—¿Le ayudó a ello su amistad con el «rey del twist»?

—Quizá... Pero cada uno tenemos nuestros público.

—¿Prefiere el twist o cualquier otro ritmo?

—En el repertorio que actualmente tengo, existen todos los ritmos actuales, aunque, con sinceridad, me encanta la melodía y la bossa-nova

—¿Muchas canciones en el repertorio?

No contesta Sylvie sino su hermano Eddie, que sigue el diálogo, para decirnos:

—Veinte canciones, y en montaje diez.

—¿Conoció Sylvie Vartan el amor?

—Sí.

—¿Creyó en él?

—Es algo difícil de evitar, máxime cuando se es mujer.

—¿Su mejor disco?

—«Chance» (Suerte), que ha batido el record de venta, superando en los cinco últimos meses los 500.000 ejemplares.

Esta respuesta tan completa viene del secretario de la guapa Sylvie, que nos muestra una nota de las últimas novedades artísticas de la admirada cantante que ha consagrado Francia, en un corto plazo, mostrándola al mundo musical, como un producto más —el más reciente— de la nueva ola.

...DESENGAÑO AMOROSO

Sylvie Vartan ha cumplido en el pasado verano 19 años, es rubia transparente, ojos claros, elegante, de unos 1'69 de estatura y menudita, pesará 49 kilos. Viste con sumo gusto, y le encanta el peinado con un flequillo rebelde sobre su linda frente. Sonríe a menudo y se esfuerza en comprender el castellano. A este respecto nos dijo:

—Deseo aprender correctamente el castellano que empecé a conocer hace unos meses. Lo comprendo y escribo bien, pero aún espero progresar más.

—¿Conocía la Costa del Sol?

—Soy una admiradora de este litoral. Desde hace tres años acostumbro a disfrutar aquí mis temporadas libres de compromisos profesionales. Me conformo con una semana o dos.

—La última vez, ¿cuándo fue?

—En verano estuvimos en Marbella: vine acompañada de Johnny Hallyday.

—¿Cuándo será la boda con el «monarca del twist»?

—No habrá boda, hemos roto nuestro compromiso.

Quedamos sorprendidos, pues las últimas noticias que teníamos eran unas fotos allá en París, cuando la pareja asistía a un espectáculo musical. Por ello insistimos a nuestra bella entrevistada.

—¿Enfado pasajero?

—No, definitivo. No nos comprendimos.

—¿Amigos?

—Sí, amigos... compañeros de trabajo.

Observamos en estas respuestas cierto deje de melancolía que nos hace pensar que esta chiquilla de 19 años, todo un primor de belleza y encanto, ha sufrido con la rotura de su primer amor con ese gran artista y «rey del twist», Johnny Hallyday, que en numerosas ocasiones habló con calor de su prometida Sylvie Vartan.

ACTUARA EN TELEVISION ESPAÑOLA

—Sylvie, ¿conoce usted muchas ciudades de España?

—Pocas, ahora visitaré Madrid

—¿Qué hará en la capital del país?

—Televisión y un poco de turismo.

—¿Cuál será su actuación ante las pantallas hispanas?

—Seis canciones, pero ignorando el «show».

—¿Le gusta el flamenco?

—Mucho, le bailo con tan sólo unas lecciones.

—¿Su «hobby»?

—Los gatos y los collares.

—¿Posee coche?

—Un «Jaguar» rojo.

—¿Deportes preferidos?

—El esquí y la natación.

—¿Su ideal de hombre?

—Me es indiferente su rostro o sus condiciones, tan sólo que sea un hombre que me quiera con pasión y tal como soy.

—¿Lo mejor y lo peor de Johnny Hallyday?

—Sabe cantar muy bien, pero se encuentra en medio de la vorágine de la fama de su voz.

No molestamos más a esta encantadora criatura búlgara, con residencia en París desde los diez años, que domina cuatro idiomas —francés, inglés, búlgaro y castellano—. Sylvie Vartan, con sus 19 años, tiene un maravilloso camino aún por recorrer en el mundo de la canción y el cine, ya que junto a su melodiosa voz hay que unir su delicado rostro y atractiva figura. Es una cantante de la nueva ola, que ha eclipsado en la temporada pasada a las cantantes francesas en una carrera meteórica hacia la fama, que le ha dado dinero, amor y un desengaño amoroso, aunque ella no defina así su ruptura con el «monarca del twist», sino como la de unos buenos amigos que no se comprendieron para unirse en matrimonio.

NOTICIAS de MADRID

- España produce el 80 por 100 de los isótopos que utiliza
- "Atomos en acción", bajo una gigantesca carpa de seda
- Chicote servirá el coctel de la exposición de Nueva York

Madrid.—(Crónica de ARGOS especial para DIARIO-DIA).

El Forum Atomico Español y la Junta de Energía Nuclear realizan una intensa y extensa campaña de divulgación sobre la aplicación de radiosótopos en la industria, que va a culminar con unas jornadas en las poblaciones de mayor importancia industrial. El 80 por ciento de los isotopos que se utilizan en España son producidos por el reactor de la Ciudad Universitaria. El 20 por ciento restante son tipos de isotopos que aún no pueden producirse en nuestro país.

Agricultura, industria y medicina se benefician de estos sorprendentes descubrimientos científicos. Las patatas, gracias a los isotopos, se conservan largo tiempo frescas y en excelentes condiciones de sabor y de aspecto. Y lo mismo ocurre con toda clase de productos agropecuarios y alimentos en general.

En floricultura y en todo tipo de cultivos, se consiguen mayores producciones y una gran resistencia de las plantas a las heladas y demás adversidades climatológicas. En medicina la utilización de los isotopos se extiende por nuestros principales hospitales o instituciones sanitarias. Los isótopos tienen su más eficaz empleo en la localización de enfermedades internas.

También en la industria se utilizan para detectar la existencia de fallos internos en los materiales, tales como grietas, poros y cuerpos extraños del acero, señalándolos con toda precisión. Incorporados, por ejemplo, los isotopos al aceite lubrificante, en menos de una hora denuncian los desgastes y defectos de las piezas. Y en cuanto a las obras publicas, los isotopos determinarían, sin necesidad de costosos dragados o calas, los corrimientos de tierras de arena de mares y ríos.

Bajo la gigantesca tienda de campaña, como una colosal carpa cubierta por un toldo de seda, como un descomunal paraguas abierto sobre los campos de la Ciudad Universitaria, se presentará durante un mes, a partir del 15 de abril, la Exposición «Atomos en acción», presentada por la Comisión de Energía Nuclear de España. El eje o bastón de este paraguas es un poste de aluminio de 35 metros de altura, desde el cual descenderá la cubierta de seda hasta el varillaje circular formado por estructuras metálicas.

Se trata de una exposición viajera para excitar el interes de los científicos y estudiantes de los países que va recorriendo; sobre la exposición podran utilizarse una instalación de radiación gamma y otros equipos nucleares, así como realizarse pruebas con instrumentos de la especialidad. Tales prácticas interesan a científicos e industriales, dada la aplicación vastísima de los isotopos en la electricidad. La industria en general, la agricultura y la medicina.

La exposición «Atomos en acción», cuya entrada será gratuíta, tiene un carácter marcadamente pedagógico. No sólo se darán conferencias, sino tres horas diarias de lecciones especialmente dedicadas a los estudiantes, desde los que cursan bachillerato, hasta los que siguen carreras universitarias o técnicas superiores, que poseen ya algunos conocimientos de física y química. Y serán contratados jóvenes estudiantes de ciencias, previamente preparados en un cursillo de quince días, para que en turnos de cinco horas diarias de trabajo sirvan de guías y expliquen a los visitantes la misión de los aparatos y las aplicaciones de la energía atómica.

Perico Chicote, el «barman» español y universal, va a estar no sólo representado en la Feria Mundial de Nueva York con su famoso museo de bebidas, sino que ha sido designado para servir el coctel oficial que el Presidente de los Estados Unidos ofrecerá en el pabellón norteamericano del certamen al cuerpo diplomático de todo el mundo invitado a la inauguración.

El cáncer no es una enfermedad sino una explosión de vida

Las células invaden el organismo hasta que lo destruyen

AMSTERDAM. — (Crónica especial para Agencia FIEL-SIRS, R. A. C.).

Lo que falta en nuestro organismo es una especie de verificador supremo que impida posibles licencias clandestinas en el ámbito molecular. No nos faltan sistemas internos de control, pero son parciales. Sería necesario un supervisor que reorganizase el trabajo de los verificadores dirigiéndoles en un circuito que sería en el fondo el de evitar peligrosas sorpresas. Una «autoridad» de este género nos tendría al tanto de los tumores, que se producen por una falta de vigilancia.

Son más o menos éstas las conclusiones que se han tenido en el Congreso de Amsterdam que se ha celebrado bajo un tema específico de «Mecanismos del control de la célula y el cáncer». Los conferenciantes han hecho un razonamiento muy simple. Las neoplasias, han dicho, son provocadas por una imprevista inversión del sistema citoplástico. La producción de células es un hecho normal de nuestro organismo. Cada tejido tiene sus células que se renuevan continuamente, según las constantes que aseguran el equilibrio interno. Las células adquieren formas diversas y proliferan con un ritmo acelerado y desordenado hasta acumularse formando el tumor. Ya que no hay límites a su proliferación las células se dirigen en direcciones opuestas, según un proceso metastático, invadiendo siempre nuevos órganos. En rigor, aunque esto no sirva para reconfortar a nadie, el cáncer no es una enfermedad, es una explosión de vida, una especie de carnaval loco que se transforma en una noche de San Bartolomé por falta de frenos inhibitorios. Las células invaden todo lo que encuentran en su camino. El organismo rechaza los asaltos pero finalmente los enemigos alcanzan proporciones gigantescas y proceden a su destrucción. Con la muerte del organismo las células pierden el polígono de ejercitación y arden como por autocombustión.

Ahora el punto oscuro de todo el problema es éste: ¿Cómo sucede que las células normales se convierten en anormales? ¿Qué hay en la base de esta fatal transformación? Ninguno de los científicos entregados a este estudio ha hallado una solución, al menos por ahora. Una cosa son los éxitos aislados, las conquistas periféricas y otra cosa el éxito completo el que debería permitir afrontar la neoplasia como los antibióticos afrontan las enfermedades infectivas. Para alcanzar esta meta, que es a la que se dirigen todos los esfuerzos de la ciencia es necesario penetrar en los secretos de la célula y descubrir cómo ésta de normal se transforma en anormal. A este respecto nuestra ignorancia es completa. En el interior de la célula existe algo como un regulador o controlador que garantiza el movimiento de las acciones reproductivas.

vea el programa con INTER

T.V.E. PROGRAMAS PARA EL DIA 6

SOBREMESA.—3'15: Avance de telediario; 2'17: Primera página; 2'30: Cámara 64; 3'00: Telediario; 3'20: Punto de vista. Comentario de actualidad musical, por Antonio Fernández Cid; 3'30: Para vosotras: Hablemos de la gente; 3'40: ¡Adiós, Priscila!, de Jaime Picas. (Capítulo V y último); 4'00: A media voz. Comentarios de Ramón Escohotado; 4'00: Final del programa.

CULTURAL.—6'00: Academia TV; 6'30: Bachillerato TV; 7'00: Campos y paisajes.

NOCHE.—7'30: Capitán Marte. Telefilm seriado; 8'00: Los viernes, Concierto: Cuarteto de cuerda. Río de Janeiro; 8'30: Dibujos animados; 8'40: Campeones; 3'55: Mundo ligero; 9'00: Confidencias: «Una historia de amor», de Armiñán; 9'30: Telediario; 9'47: El tiempo; 9'55: Marcando el compás; 10'00: Bonanza. Telefilm seriado; 11'00: La noche al habla; 12'00: Telediario; 12'20: El programa de mañana; 12'23: Medianoche; 12'30: Cierre.

El escándalo del comité de energía nuclear italiano

Comienza el interrogatorio de su ex-secretario general

Roma, 5. — El profesor Filic Ippolito, ex secretario general del Comité Nacional de la Energía Nuclear, detenido el pasado martes, ha sido sometido al primer interrogatorio.

Las irregularidades cometidas por Ippolito en la gestión del Comité, alcanzan una cifra superior a los doscientos millones de pesetas.

Se han presentado contra él cinco acusaciones de malversación de fondos públicos, falsedad en documentos públicos, abuso continuado y otra por interés privado en documentos públicos.—Efe.

M.C.D.2022